POBLACION SUREÑA CERCADA POR EL FUEGO

INFORMACION PAGINA OCHO

Ultima Hora 1ª EDICION

Año I - Bs. As., Viernes 23 de Enero de 1976 - Nº 321 - $ 15.-

POLICIA FEMENINA ABATIDA

Sus compañeras de la Policía de Tránsito lloran a Silvia Rosboch de Campana, abatida ayer por extremistas. Hoy la inhuman, a las 11.15, en Chacarita. (Inform. pág. 9)

Trascendental instante en que el ministro de Economía, doctor Antonio Cafiero, anuncia las mejoras. (Información página 20)

AUMENTO GENERAL 18%

MEJORAN ASIGNACIONES FAMILIARES EN UN 40 %; EL MINIMO NO IMPONIBLE DE LA CUARTA CATEGORIA, FUE DUPLICADO

CERO OLIMPICO EN BOCA ¡278 PALOS!

Se lo perdió Boca. Al que oculta el poste es Alfredo Letanú. Los paraguayos la miran como queriendo desviarla aún más a la redonda. Igualó en cero con Olimpia. Jugó mal e hizo una recaudación de 278 millones. ¿Y el "nuevo" Boca?... (Página 20)

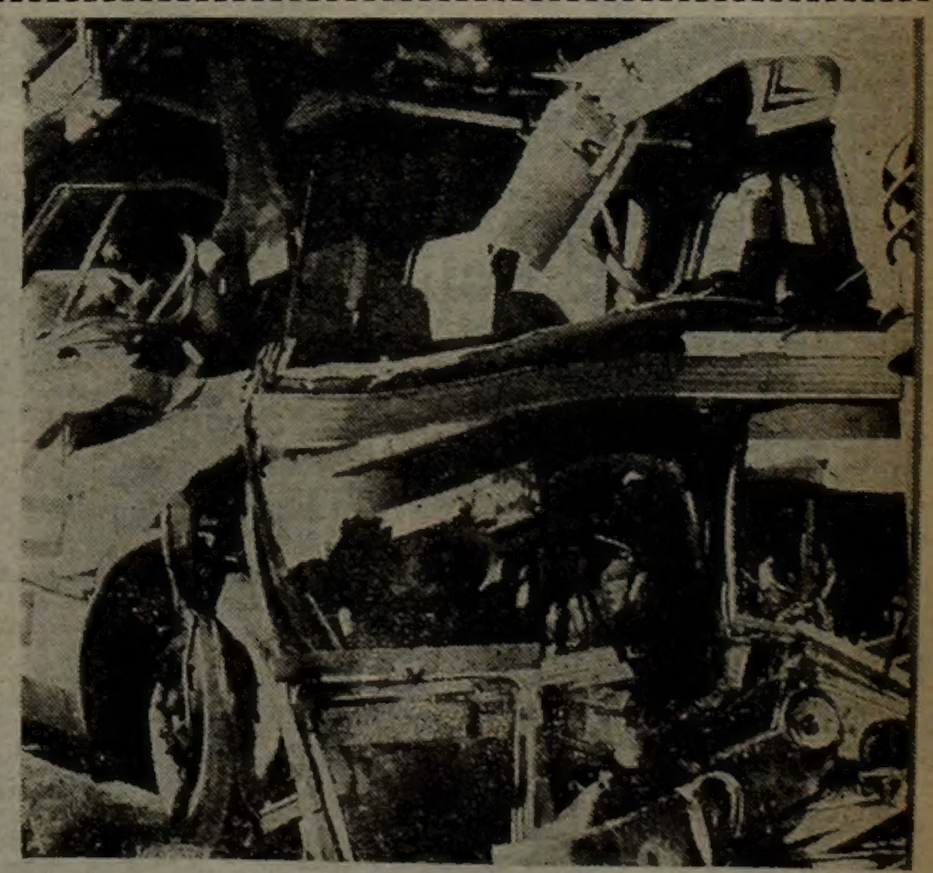

DOS MUERTOS ONCE HERIDOS

Otra tragedia en la ruta. Esta vez fue en la provincial 210. Este ómnibus que regresaba de Mar del Plata, en dirección a Rosario, colisionó con un camión jaula, de transporte de ganado. El chofer y acompañante murieron en el acto. En el ómnibus, once heridos. (Inform. pág 8)

PILDORAS QUE PUEDEN PROVOCAR CANCER

WASHINGTON, 22 (EFE). — Los estrógenos utilizados para paliar los síntomas de la menopausia podrían causar cáncer de mama, según un estudio que acaba de hacerse público en el Congreso norteamericano. Iniciado hace 35 años por el Instituto Nacional del Cáncer bajo la dirección del doctor Robert Hoover, el estudio muestra una estrecha relación entre las víctimas de cáncer de pecho y la ingestión de medicamentos conteniendo estrógeno.

El doctor Roy Hertz, de la George Washington University se mostró de acuerdo en que la utilización excesiva de estrógenos y otras hormonas sexuales —en las píldoras anticonceptivas, pruebas de embarazo, además de los medicamentos para la menopausia— amenazan con provocar "una epidemia" de cáncer.

Bajo el título de "Grupos de alto riesgo", acaba de publicarse un voluminoso informe basado en un simpósium organizado conjuntamente por el Instituto Nacional del Cáncer y la Sociedad del Cáncer de Estados Unidos, en el que se hace especial hincapié en las posibles relaciones entre las enfermedades cancerosas y la dieta, el lugar de trabajo, los hábitos sexuales.

¿SERA CIERTO LO QUE SE AFIRMA?

LONDRES, 22 (EFE). — Las mujeres con gran busto tienen una pequeña dosis de inteligencia. Al menos esa es la teoría publicada hoy en la revista médica británica "General Practitioner", recogiendo una serie de estudios efectuados en los Estados Unidos con estudiantes femeninas de 200 centros universitarios.

El resultado de estos estudios fue terminante, dice la revista médica: el tamaño del busto es directamente contrario al I.Q. (coeficiente de inteligencia) de sus poseedoras.

La teoría ha sido confirmada por sociólogos y psicólogos británicos, agregó hoy el diario popular londinense "The Sun", citando opiniones de éstos al respecto. "En general —dijo el periódico— los expertos están de acuerdo en que las mujeres de pequeño busto son más inteligentes, con excepciones como de las que se dedican a ser modelos o artistas que desarrollan muchas veces su busto artificialmente para conseguir más éxito. Pero encuestas realizadas por diversos barrios —sobre todo latinos—, esta teoría no tuvo el éxito esperado. Los hombres en general demostraron debilidades por las mujeres que —según la revista médica— no tienen idea de dónde están paradas.

POR LA VIDA Y CONTRA LEY DEL ABORTO

WASHINGTON, 22 (France Presse). — Unas 10.000 personas participaron hoy aquí en "la marcha por la vida" para protestar contra la legalización del aborto en Estados Unidos. Los manifestantes, en su mayoría mujeres y niños, se concentraron ante la Casa Blanca antes de iniciar su marcha hacia el Capitolio, sede del Congreso. La exigencia de la manifestación fue que el Congreso vote una enmienda constitucional para prohibir el aborto. Todos los años por esta misma fecha se organiza una marcha similar, porque se cumple el aniversario del fallo judicial por el cual hace tres año la Corte Suprema legalizó el aborto en el país.

♦ CAMPAÑA

NUEVA YORK, 22 (EFE). — Doscientos cincuenta obispos católicos de los Estados Unidos han decidido iniciar una campaña nacional para apoyar una enmienda a la Constitución de este país, presentada ya ante el Congreso para cambiar el artículo que establece que "se defenderá los derechos de toda persona humana" por "se defenderán los derechos de toda vida humana".

El Tribunal Supremo se basó en este artículo considerando que un feto no es "persona" hasta los tres meses de embarazo.

LIBANO: UNA FRAGIL PAZ

• CONTROL DEL CUMPLIMIENTO DE CESE DEL FUEGO • NO HAY MUCHA FE DE LOGRAR ENTENDIMIENTO

BEIRUT, 22 (Reuter-Latín). — La mayoría de las facciones beligerantes libanesas aceptó hoy el cese del fuego propuesto por Siria, país que también controlará parcialmente el cumplimiento de esta tregua.

Se informó esta noche que el comité militar de ese bando había decidido que el cese del fuego fuera seguido por el retiro de efectivos armados de manera que las carreteras estuvieran despejadas a partir de las 12 GMT de mañana.

Todos los cuarteles militares y policiales que fueron ocupados durante la lucha serían evacuados por los milicianos armados. Los civiles desplazados retornarían a sus hogares y los cadáveres de las víctimas fatales serían intercambiados entre los bandos rivales. Todos los combatientes detenidos serían puestos en libertad junto con el equipo bélico correspondiente.

Señalaron que se establecerán comités regionales para supervisar el cumplimiento del cese del fuego. Se tratará de grupos de tres miembros, compuestos por un libanés, un sirio y un palestino.

♦ REUNION DE DIRIGENTES DERECHISTAS

Los tres dirigentes máximos del bando derechista se reunieron esta noche en Kaslik, al norte de Beirut, para discutir la propuesta de tregua y su implementación.

Se trata de Pierre Gemayel, líder del Partido Falangista; Camille Chamoun, líder del Partido Liberal Nacional, y el padre Sherbel Gassis, jefe de la Orden Monástica Maronita.

Fuentes informadas indicaron que, de lo trascendido de dicha reunión, es evidente que los derechistas condicionarán su aceptación de la tregua a que se tomen en cuenta sus demandas en el sentido de que se respete la soberanía del Líbano por parte de los palestinos y que sean cumplidos fielmente los acuerdos de 1969, adoptados para regular las actividades de los comandos palestinos.

Un portavoz falangista señaló que Gemayel se reuniría con los mediadores sirios en el palacio presidencial mañana por la mañana. Las fuentes estimaron improbable que Chamoun se entreviste pronto con los sirios, añadieron que el rey Hussein de Jordania está insistiendo sobre el Partido Liberal Nacional para que acepte la tregua.

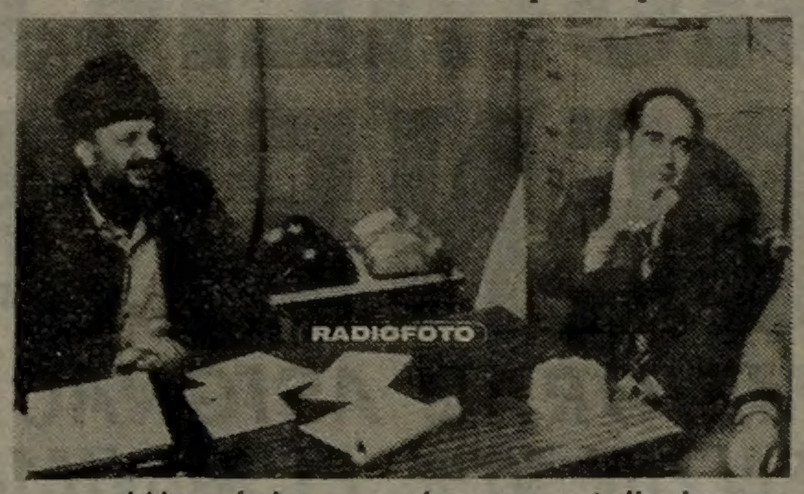

Líderes árabes se reunieron para estudiar las propuestas sirias para una paz en el Líbano (AP).

♦ SIRIA: CLAVE PARA CESE DEL FUEGO

Pero los liberales de los falangistas expresaron que no podrán aceptar la tregua en las presentes circunstancias. Un vocero de los falangistas dijo que sus guerrilleros recibieron ya la orden de silenciar las armas a las 20, hora local.

Esta orden está de acuerdo con el cese del fuego acordado entre el ejército libanés, los sirios y los palestinos.

Hasta hoy, todas las treguas que se habían pactado, veinte en total, fracasaron a las pocas horas, o ni siquiera se pusieron en práctica. Pero en esta ocasión actuó de mediadora Siria por vez primera.

Esta intervención del vecino país árabe musulmán podría constituirse en un factor vital para el mantenimiento del cese del fuego, pero al mismo tiempo representaría un obstáculo para tratar de lograr la paz con los cristianos derechistas del Líbano.

♦ DESEAN QUE SE CUMPLA

Los observadores señalaron que habría que esperar por lo menos hasta mañana para comprobar si la medida se cumple efectivamente. La comisión militar de seis miembros, cuya formación fue anunciada por la Presidencia, consistirá de dos representantes cada uno por las fuerzas armadas libanesa y siria y por movimiento de comandos palestinos.

OMS: Usará ¡Curanderos!

GINEBRA, 22 (France Presse. — La Organización Mundial de la Salud (OMS) piensa fomentar la utilización de curanderos, indicó un documento de dicho organismo internacional, publicado recientemente.

Según la OMS, estos practicantes son numerosos, especialmente en Asia (más de 300.000 en la India) y se les organiza y recluta bien con escuelas de formación. Para la Organización Mundial de la salud "existe una falta de servicios de sanidad oficiales en numerosas regiones rurales de los países en vías de desarrollo y los servicios locales existentes son poco utilizados, ya que la población recurre a los curanderos tradicionales y muestra una preferencia por éstos".

La OMS estimó, además, que los profesionales de la medicina tienen mucho que aprender de aquéllos, tanto en lo relativo a la psicoterapia como en lo tocante a la enfermedad en sí, o a la conducta que hay que observar con los enfermos.

También, prosiguió la OMS, en cuanto a "la probidad y humildad con que los curanderos consideran su cometido en la colectividad".

Agregó que "los servicios oficiales de sanidad no mostraron ninguna prisa en reconocer y valorar la contribución que facilitan los curanderos al bienestar físico y sobre todo psíquico de las poblaciones y tienen más bien tendencia a denigrar los sistemas tradicionales que a colaborar con ellos".

La Organización Mundial de la Salud propuso que, al contrario, los gobiernos cooperen con los curanderos, para establecer las reglas que rijan sus prácticas y desea que se estudien científicamente los medios químicos utilizados.

Sugirió, por último, que los procedimientos tradicionales se enseñen a los médicos profesionales

Kissinger Logró Acuerdos

MOSCU, 22 (United Press International). — El secretario de Estado de Estados Unidos, Henry A. Kissinger, y el secretario general del Partido Comunista, Leonid Brezhnev, llegaron hoy a un "acuerdo completo", en uno de los puntos principales de las negociaciones para la limitación de armas estratégicas. Además progresaron en otros temas, pero no pudieron avanzar respecto de la cuestión de Angola, dijo un funcionario que participó en las conversaciones, que esta noche se prolongaron cuatro horas y media.

Destacó que la visita de Kissinger ha sido valiosa, aún cuando no se lograron las máximas esperanzas de lograr un principio de acuerdo para establecer nuevas limitaciones sobre misiles y bombarderos estratégicos.

El "acuerdo completo" logrado hoy se refiere a la definición de "misiles pesados", que no fue definido, precisamente, en el acuerdo para la limitación de armas estratégicas, firmado en 1972. Aprovechando eso la Unión Soviética reemplazó sus misiles SS11, considerados "ligeros", por los SS19, clasificados "pesados".

El informante agregó que los términos del acuerdo serán enviados de inmediato a los negociadores soviéticos y estadounidenses en Ginebra para que redacten una cláusula a incorporarse al tratado.

El secretario de Estado norteamericano, Henry Kissinger, abandonaría esta capital el viernes, sin conseguir un completo acuerdo con la Unión Soviética sobre la renovación. Las conversaciones de hoy fueron retrasadas seis horas, aparentemente para permitir a ambas partes estudiar las propuestas formuladas el día anterior.

Kissinger, sin referirse explícitamente a Angola afirmó hoy que la guerra civil en la ex colonia portuguesa puede entorpecer el resultado final de su visita a Moscú.

EL MUNDO AL REVES

♦ 7 CARBONIZADOS

CHAPECO, Santa Catarina, Brasil, 22 (EFE). — Siete personas murieron carbonizadas hoy a consecuencia del incendio registrado en el avión Bandeirante, de la empresa aérea Transbrasil, cuando iniciaba la operación de aterrizaje en el aeropuerto local. Al tocar tierra el aparato estalló uno de sus neumáticos, lo que provocó el incendio que causó la muerte de siete de sus nueve ocupantes. El avión procedía de Florianopolis, capital de la sureña provincia de Santa Catarina. El Bandeirante es un avión de fabricación brasileña, a reacción, con capacidad para 16 pasajeros.

♦ VEREMOS

MONTEVIDEO, 22 (EFE). — La oficialidad superior de las fuerzas armadas uruguayas discute en estos días las condiciones formuladas por el presidente Juan María Bordaberry para permanecer en el cargo más allá de su mandato constitucional, trascendió en medios oficiales.

En un extenso memorándum entregado en diciembre pasado a los principales jefes castrenses, el jefe de Estado acepta prorrogar su mandato, pero condiciona su decisión a la concertación de un "compromiso político" con las FF. AA.

♦ GAUCHO CHINO

MONTEVIDEO, 22 (ANSA). — "La paz no existe hasta el momento porque no todos los hombres siembran para que ella prolifere, como hacen los campesinos con el trigo", opinó el sociólogo chino William Cheung, a su arribo aquí tras haber unido a caballo y "en son de paz" la ciudad brasileña de Porto Alegre con Montevideo.

Cumplir esta travesía le insumió al pacifista unos 20 días, durante los cuales se alternó en la montura de seis caballos que lo acompañaron en todo momento, luciendo las típicas vestimentas gauchescas ("me visto así porque el gaucho, por vivir en el campo, se ha convertido en el símbolo de la paz y la fraternidad") dijo.

♦ 17 MUERTOS

YAKARTA, 22 (Reuter-Latín). — Diecisiete obreros de la construcción murieron y decenas resultaron heridos al derrumbarse un muro de 12 metros de alto en una obra en la región central de Java, informó hoy el diario "Kompas".

♦ NUEVA TEORIA

ROMA, 22 (DPA). — Recientes excavaciones arqueológicas en Herculano, antigua ciudad y puerto en el golfo de Nápoles, sepultada junto con Pompeya en el año 79 después de Cristo, han pulverizado una teoría aceptada durante largos años. Hasta ahora los científicos creían que Herculano no fue habitada de nuevo hasta la Edad Media, pero ahora se convencieron de que solo pasaron pocos decenios hasta que una "nueva vida floreciera de las ruinas". Los indicios los proporcionó una recientemente descubierta zona de tumbas con ánforas que contienen osamentas. Ese estilo de enterramiento era ya peculiar en el siglo segundo después de Cristo.

IRLANDA: EN MEDIA HORA, 5 MUERTOS

BELFAST, 22 (France Presse). — Cinco personas perdieron la vida esta tarde en menos de media hora, en Irlanda del Norte, a causa de actos terroristas. Dos policías perecieron en el interior de una comisaría al estallar una carabina que contenía un explosivo disimulado y que había sido encontrada momentos antes en la calle.

Otros cuatro policías, que se hallaban igualmente en la comisaría sufrieron heridas de consideración.

Tres civiles, por otra parte, fueron víctimas de distintos atentados registrados casi simultáneamente en diversos puntos de Irlanda del Norte.

♦ INFORMACION SECRETA

BELFAST, 22 (Reuter-Latín). — La policía investiga hoy la filtración de información gubernamental secreta al reverendo Ian Paisley, dirigente político protestante de línea dura.

La investigación fue ordenada por el secretario para Irlanda del Norte, Merlyn Rees, después que Paisley citó ayer pasajes de documentos confidenciales cuyo conocimiento se había limitado a un pequeño grupo de altos funcionarios civiles.

Los documentos se refirieron a la designación de un nuevo presidente del ejecutivo de la provincia.

ITALIA, AUN DERIVANDO

ROMA, 22 (Associated Press). — La lira bajó hoy a cotizaciones mínimas sin precedentes, al tiempo que los trabajadores preparaban una nueva ola de huelgas en un país regido por un gobierno provisional. Los sectores izquierdistas acusaron a las autoridades norteamericanas de haber fomentado la crisis monetaria para ayudar a mantener a los comunistas marginados

El mercado cambiario permanecía cerrado en el segundo día de un período indefinido dispuesto, después que el Banco Central decidió súbitamente ayer detener todo respaldo a la lira tras invertir 528 millones de dólares de sus reservas en 20 días.

El partido Demócrata Cristiano del primer ministro designado, Aldo Moro, dijo en una declaración que había dado a éste poderes discrecionales para que trate todas las soluciones posibles a la crisis política "sin prejuicios radicales".

Esto indicó que Moro podría intentar la formación del trigésimo tercer gobierno de postguerra de Italia en asociación con los socialistas marxistas, en una coalición de dos partidos a la que muchos democristianos se habían opuesto por su inclinación excesiva hacia la izquierda.

Moro demandaría también el respaldo en el Parlamento de dos pequeños partidos moderados, los socialistas democráticos y los republicanos. Estos últimos fueron socios de Moro en la coalicion minoritaria saliente.

♦ GABINETE SIN CONSTITUIR

ROMA, 22 (France Presse). — La entrevista del líder socialista Francesco de Martino, con el comunista, Enrico Berlinguer, confirmó la naturaleza de los obstáculos para una posible unión de la izquierda en Italia, dijeron hoy aquí los observadores.

Agregaron que, sin revestir un carácter histórico, la entrevista entre el secretario general del Partido Socialista Italiano (PSI) con el del Partido Comunista Italiano (PCI) no deja por ello de constituir todo un acontecimiento.

Tiene lugar, subrayaron, cuando Italia vive su 37ª crisis ministerial y cuando el secretario general del Partido Socialista de Francia, Francois Mitterrand, justifica la política de unión de la izquierda, en los países del sur de Europa.

♦ MEJORA MERCADO CAMBIARIO

LONDRES, 22 (France Presse). — Tras una agravación por la mañana de las presiones sobre el franco francés, lira italiana y libra esterlina, la situación mejoró hoy en el mercado cambiario de Londres.

La jornada de hoy fue una de las más activas del año.

El dólar, muy firme al comienzo, declinó luego, primero debido a las operaciones de sostén del Banco de Francia para defender al franco, según fuentes fidedignas.

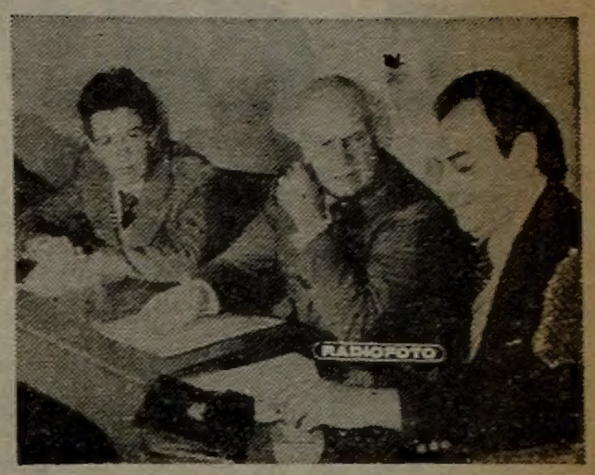

El socialista De Martino dio a conocer la situación.

Naufragio: ¿Un Sabotaje?

Solamente uno de los dos sobrevivientes del naufragio fue dado de alta. Su compañero internado. (AP).

NAHA, Okinawa, 22 (Associated Press). — Imeldo Barreto, uno de los dos sobrevivientes del barco más grande que haya naufragado en alta mar, fue dado de alta hoy del hospital, y fue a comprarse ropa.

Barreto León, de 41 años y residente en Tenerife, Islas Canarias, dijo que su compañero de tripulación, Epifanio Pardomo López, "será, probablemente, dado de alta mañana" del hospital militar norteamericano, en el campamento Kue, donde ambos recibieron tratamiento médico desde llegar ayer a Okinawa.

León y López —que tiene 39 años y también es de Tenerife—, eran dos de los 32 tripulantes del supercisterna noruego, "Berge Istra", que se hundió en 3 minutos, tras ocurrir a bordo tres explosiones sospechosas cuando navegaba por el Pacífico, al este de las filipinas. Pardomo López sufrió laceraciones en la cabeza y en las piernas.

♦ RODEADOS POR TIBURONES

Pasaron 20 días en balsa, a la deriva por aguas infestadas de tiburones, y fueron rescatados el domingo por una embarcación pesquera japonesa; conducidos ayer a la isla de Palau, en los territorios norteamericanos del Pacífico, fueron trasladados después por avión a la base aérea Kadena en Okinawa.

Ter Gundmunsen, capitán del Berge Istra, que estaba de vacaciones al ocurrir el incidente el 29 de diciembre, dijo que no se ha comunicado a los dos sobrevivientes el anuncio hecho por la compañía de que cobraran un seguro de unas 220.000 coronas noruegas (44.000 dólares).

♦ EL SEGURO MAS CARO

LONDRES, 22 (France Presse). — La compañía aseguradora del petrolero gigante, "Berge Istra", 224.[illegible]0 toneladas, desaparecido en aguas de Filipinas, pagará antes de fin de semana a los armadores noruegos del navío, el monto del seguro, se indicó hoy aquí.

La perdida del buque, oficialmente aceptada por la Lloyds el lunes, resultará una de las más costosas de la historia de la compañía británica.

El petrolero "Berge Istra" y su cargamento estaban asegurados por unos 27 millones de dólares, de los que un 70 por ciento quedaban cubiertos por el mercado londinense del seguro.

Las autoridades inglesas manifestaron que peritos portuarios y salvamentos iniciarán una investigación porque se estima que el accidente pudo haber sido intencional.

♦ GUERRA DEL BACALAO

LONDRES, 22 (ANSA). — El primer ministro islandés, Geir Hallgrimsson, anunció hoy en Reykjavik que irá a Londres para resolver con el premier inglés, Haroll Wilson, el grave problema de "la guerra del bacalao", que desde hace meses enfrenta a los dos países miembros de la OTAN.

Desde que Islandia amplió unilateralmente el límite de sus aguas territoriales a 200 millas, para proteger los ricos bancos de bacalao, han sido muy numerosos los incidentes entre pesqueros y guardacostas ingleses e islandeses.

INTEGRACION FRACASADA EN EE. UU.

BOSTON, 22 (Reuter-Latín). — Un liceo de Boston fue clausurado hoy después que estudiantes negros y blancos protagonizaron uno de los peores escándalos registrados en el interior de un local de enseñanza de la ciudad desde que comenzó hace 18 meses, y por disposición judicial, la integración racial. Los docentes del liceo de Hyde Park, que hasta los incidentes de ayer constituyó un ejemplo exitoso de la integración racial mediante el transporte integrado obligatorio de estudiantes, se negaron a concurrir a sus aulas después que jóvenes estudiantes destruyeran y causaron serios daños en salones de clase al destruir escritorios y sillas para fabricarse garrotes. Cinco estudiantes resultaron heridos y otros ocho fueron detenidos.

Un veterano de la guerra de Vietnam, que enseña en el liceo, declaró a autoridades sindicales docentes: "fue peor que cualquier cosa que vi en la guerra".

El presidente del Sindicato de Docentes, Henry Robinson, indicó que ningún profesor trabajará hoy en el liceo debido al peligro

Entretanto, en el liceo East Boston unos 300 estudiantes blancos boicotearon las clases por segundo día, volcando automóviles en las calles y lanzando botellas

TIEMPO

MAXIMA: 25º1 - 17,45
MINIMA: 17º - 6,20
Pronóstivo: Parcialm. nublado. Ascenso temp. Vientos moder. N. Maxima: 29º, mín.: 19º Perspect.: Caluroso, cielo parc. nublado.

ALFREDO BARBIERI ★ DON PELELE ★ JUAN CARLOS CALABRO

ENTRE JULEPE Y JULEPE LLEGAREMOS AL 77...

PATRICIA DALL — NURI CID — PATRICIA DALL

ULISES DUMONT ★ CARLOS MORENO
MARIO FORTUNA ★ CACHO ESPINDOLA

VERONICA LANGE ★ SUSANA QUINTEROS

PROHIBIDISIMA PARA MENORES DE 18 AÑOS

LOCALIDADES CON 5 DIAS DE ANTICIPACION

MONICA ESCUDERO ★ PETTY CASTILLO

MUSICA BUBY LAVECHIA — COREOGRAFIA LIA JELIN — ESCENOGRAFIA MARIO VASTA — ILUMINACION MARIO CONTRERAS

LIBRO Y DIRECCION GENERAL HUGO MOSER

TEATRO ASTROS

21 y 23 horas — 21 y 23 horas

CORRIENTES 746

DILIGENCIAN EN SECRETO EL CASO FATIGATTI

Se Proponen Asegurar el Exito de las Gestiones

Los miembros de la Comisión Investigadora del Ministerio de Bienestar Social y de la Cruzada de Solidaridad, resolvieron mantener absoluta reserva en la totalidad de las medidas adoptadas en torno del caso Fatigatti, hasta tanto se produzcan los resultados de las mismas. Así lo informaron anoche los diputados Domingo López —titular del organismo parlamentario— y Rafael Marino —vocal—, quienes fundamentaron tal reserva en la necesidad de asegurar el éxito de las gestiones.

La Comisión Investigadora inició la reunión plenaria programada para la víspera, a las 16, deliberando en forma ininterrumpida hasta aproximadamente las 21.

Lo único que manifestaron los diputados en torno a la situación planteada por Fatigatti al desconocer su voz, es que ellos mismos tendrán que buscar los medios para determinar la autenticidad o no de la misma, puntualizando que "no recibieron ningún tipo de ofrecimiento de ninguna parte, para efectuar el reconocimiento de la mencionada voz grabada".

♦ ALTAR DE LA PATRIA

Consultados por los periodistas, López y Marino señalaron que no habían recibido ningún tipo de denuncia ni se había iniciado ningún expediente en torno al Altar de la Patria, obra encarada a través de la Secretaría de Vivienda del Ministerio de Bienestar Social. Como se recordará, en la Cámara de Diputados fueron presentados por legisladores de diferentes bancadas numerosos pedidos de informes acerca de la citada obra.

♦ CRUZADA: SIGUE RETICENTE

Con respecto de la Cruzada de Solidaridad, informaron los legisladores que aún no ha remitido ningún informe de los que le fueron requeridos. Corresponde señalar que el recurso de amparo presentado por la entidad civil ante la investigación legislativa, fue rechazado por la justicia en primera y segunda instancia, por lo que en este momento la Cruzada no se encontraría legalmente amparada para no remitir información.

Por otra parte, se informó que la Comisión aún no volvió a reiterar a la Cruzada de Solidaridad los oficios que le cursara al iniciar su labor investigativa.

Se informó, asimismo, que el Ministerio de Bienestar Social está remitiendo información en torno al complejo habitacional que mediante el Plan 17 de Octubre debió erigirse en el predio porteño denominado Chacra Saavedra, pero que esa información aún no es completa. Los informes, en poder de la Comisión, están referidos a la empresa elaboradora del proyecto habitacional.

Asimismo, pudo determinarse que hasta este momento la comisión tiene iniciados aproximadamente 200 expedientes, referidos a denuncias e informes en su poder sobre el Ministerio de Bienestar Social y la Cruzada de Solidaridad. De esa cantidad de expedientes, tres ya contarían con dictamen final.

♦ INTERROGARAN A ROBALLOS

Sobre el ex ministro de Bienestar Social, Rodolfo Roballos, se informó que no se decidió el momento de tomarle declaración, por cuanto no puede elaborarse aún el respectivo interrogatorio. Como se sabe, la comisión anticipó la semana pasada que podría trasladarse a la cárcel de Villa Devoto, donde está detenido Roballos, para allí efectuarle las preguntas que considerara necesarias.

Finalmente, Domingo López y Rafael Marino informaron que el próximo miércoles, a las 10 de la mañana, la Comisión volverá a sesionar en pleno, pero que durante ese lapso continuará abocada al estudio de los expedientes en trámite con el asesoramiento de sus cinco contadores públicos y tres abogados.

NO MAS PARA LA CRUZADA

Los diputados Ramón Asmar y Jorge Ferreyra, del Movimiento Línea Popular, presentaron un proyecto de ley proponiendo la derogación del decreto 858/73, por el cual se destinan a la Cruzada de Solidaridad el saldo neto y el importe de los premios no percibidos de la "Quiniela Oficial". Agrega la iniciativa que las sumas obtenidas por esos conceptos se destinarán al sostenimiento de comedores universitarios que funcionan o se creen en establecimientos de enseñanza superior de todo el país.

Los firmantes del proyecto, solicitaron su inclusión en el actual período de sesiones extraordinarias de ambas Cámaras, por considerar que es un tema importante dentro de la actividad nacional ya que se refiere a grandes cantidades de dinero.

SIGUEN RESPONSABILIZANDO A CAFIERO EN EL CASO GIOL

"A la larga, creciente y penosa cadena de graves irregularidades administrativas, ocurridas durante la gestión del actual gobierno, se agrega ahora otra que significa un gravísimo daño patrimonial para la provincia de Mendoza, y consiguientemente para su pueblo", afirmó en un documento dado a conocer ayer el senador nacional Ricardo Amadeo Frúgoli, del Partido Demócrata de esa provincia.

Continúa la declaración del legislador señalando que "conforme a un dictamen del Tribunal de Cuentas de la provincia, serían responsables de dichas irregularidades producidas en Bodegas y Viñedos Giol EEIC, además de tres funcionarios el actual ministro de Economía de la Nación, el actual secretario de Energía de la Nación y el vicepresidente del Banco Nacional de Desarrollo, quienes desempeñaron en la provincia de Mendoza, respectivamente las funciones de: interventor Federal, interventor en Giol y ministro de Economía".

"Según el Tribunal de Cuentas de la provincia —sigue el documento de Frúgoli—, toda operación vinculada al cambio de revestimiento de la vasija vinaria construida en tanques metálicos ha sido ilegal, arbitraria, inconsulta y contratada con una firma insolvente desde el punto de vista financiero y técnico, todo lo cual ha comprometido el patrimonio de Giol y de la provincia".

Más adelante el senador Demócrata indica que **"esta situación que reviste enorme gravedad, parece no haber afectado en absoluto al actual ministro de Economía de la Nación, quien permanece imperturbable en el desempeño de sus funciones, como si las graves acusaciones formuladas por un organismo creado por la Constitución Provincial, no estuvieran referidas a su persona".**

Posteriormente puntualiza que "el cuantioso perjuicio patrimonial que se le ha causado a Mendoza en esta operación vinculada con la construcción de la vasija vinaria, la que desde luego como queda demostrado no ha sido construida, lo que será sensiblemente apreciado cuando se necesite almacenar el vino de la nueva cosecha, se suma al daño moral que implica la granítica indiferencia de algunos funcionarios implicados".

Finalmente el senador Amadeo Frúgoli, se hace la siguiente pregunta: **"¿qué confianza, sobre su idoneidad, pueden inspirar en el pueblo estos funcionarios, que actualmente tienen a su cargo nada menos que el manejo de la economía nacional luego de conocerse, a través del fallo del Tribunal de Cuentas de Mendoza con que desaprensión han manejado una empresa estatal tan importante para la economía provincial como es Giol? ".**

DEFIENDEN A BERCOVICH

CORDOBA, 22 (De nuestro corresponsal). — La Cruzada de Unidad Justicialista respondió con enérgicos términos al diputado nacional por la Unión Cívica Radical, Fernando Mahum, quien formuló serias acusaciones al gobierno del interventor federal Bercovich Rodríguez.

La respuesta, firmada por Orfeo Moro, presidente de la entidad, señala que por expresa decisión de la Asamblea se dirigen "al señor diputado, animados de las más firmes convicciones de que las reflexiones que formulamos en la presente, han de contribuir a forjar lenta, pero seguramente, el clima definitivo de paz y concordia que reclaman todos los sectores del país y en especial nuestra castigada provincia de Córdoba".

♦ DUREZA

Más adelante se agrega: "Lo hacemos, respetuosos de la investidura que ostenta; queda ella al margen del plano al que usted desciende y **no la amparamos para calumniar impunemente a funcionarios que según sus manifestaciones son piezas de la corrupteia administrativa en la que se desenvuelve el gobierno del doctor Bercovich Rodríguez. Sus intenciones, y solamente las suyas** —continúa la nota— **son de la altura de sus declaraciones: mezquinas y definitivamente irresponsables".**

Santa Fe: el Triunvirato Critica a Sylvestre Begnis

SANTA FE, 22 (De nuestro corresponsal). — El triunvirato reorganizador del Partido Justicialista, zona Norte de de Santa Fe, dio a conocer una declaración en la que critica la actuación del titular del Poder Ejecutivo provincial, Carlos Sylvestre Begnis.

El documento, que lleva la firma de los delegados reorganizadores José Ovidio López, por la Rama Política; Lucio Amarilla, por la Rama Gremial, Ana Oneto, por la Rama Femenina, destaca que Begnis "continúa usando del gobierno y de los medios que el gobierno le proporciona, para formar su estructura política propia y, al mismo tiempo, para agraviar al peronismo y a los hombres y mujeres que, con su voto, lo llevaron a la primera magistratura provincial".

Más adelante, el documento señala que "con absoluto desprecio de las más alementales normas morales a las que debe ajustarse un gobernante, no trepida en hacer funcionar su gobierno en la forma y medida que más convenga al propósito enunciado, de constituir y robustecer su partido —Línea Popular—, entidad política que nace como producto de una doble traición: al peronismo, que lo hizo gobernante, y al MID, que lo contaba en sus filas como uno de sus más conspicuos representantes".

Luego de historiar sobre el proceso electoral que llevó a la gobernación a Sylvestre Begnis, el triunvirato finaliza expresando que el gran movimiento nacional peronista no está ni perimido ni disgregado: está tan vigente y unido como siempre, "como cuando lo hizo gobernador a usted".

Asimismo, indica que si Begnis presentara candidatura en las próximas elecciones, el peronismo "aplastará con votos a su Línea Popular".

Pedrini: "No Creo que la Presidente se Deje Rodear"

"Yo no puedo creer que la presidente de la Nación se deje rodear por personeros", dijo anoche el interventor en Salta y diputado nacional Ferdinando Pedrini, cuando los periodistas lo interrogaron sobre las recientes declaraciones de Casildo Herreras, titular de la CGT, adversas a lo que denominó "el entorno" presidencial.

"La señora presidente, añadió Pedrini, tiene una clara visión política, y me parecería muy lamentable que sucediera una cosa así, como se está difundiendo". Observadores coincidieron en señalar que si bien en la primera parte de su respuesta Pedrini aparece refutando la interpretación de Herreras, en la segunda parte se advierte una discreta admisión y descalificación de ese posible "entorno". Por último —expresó Pedrini como cierre de su respuesta— el Movimiento Nacional Justicialista se mueve como organismo, y están sus autoridades por sobre toda pretensión de consejeros".

Se solía ubicar al doctor Pedrini en el sector "verticalista" más estrechamente ligado a la jefe del Estado; pero estas declaraciones podrían indicar un deslizamiento hacia un "verticalismo" más institucional, que ponga al partido por encima del liderazgo personal de la señora María Estela Martínez de Perón.

En respuesta a otra pregunta, dijo Pedrini que existe "absoluta normalidad para la realización de elecciones internas en su partido, y que Salta las tendrá el 8 de febrero. La situación interna del justicialismo —manifestó— "es de conciencia del diálogo, y los compañeros encontrarán la palabra unificadora que los lleve a un reencuentro de los ideales justicialistas".

OBSEQUIO PARA ISABEL

En medio de la intensa actividad oficial que desplegó en la mañana de ayer, la presidente de la Nación hizo un breve paréntesis para recibir al joven estudiante Juan Carlos Basso. Se trata de un adolescente de humilde condición que, visiblemente emocionado, entregó a la jefe del Estado un artístico crucifijo de oro con cadena del mismo metal, cumpliendo así un preciado anhelo.

INCORPORAN NUEVOS COCHES EN SUBTE "B"

Subterráneos de Buenos Aires, empresa del Estado, anunció que a partir de hoy comenzarán a correr en la Línea "B" coches recientemente construidos, conforme al convenio establecido entre S.B.A. y Ferrocarriles Argentinos, para acelerar la recuperación del tren rodante, complementando la ocupación a pleno de los talleres de subterráneos y la participación de Fabricaciones Militares y otras empresas particulares.

La incorporación de que se trata se llevará a cabo en un acto que se cumplirá a las 12 de hoy en el andén de la estación Federico Lacroze, de la línea "B".

Asimismo, a las 18, en el salón de reuniones de la administración central, Bartolomé Mitre 3342, se procederá a la firma del contrato entre Subterráneos de Buenos Aires y la firma consultora CONARSUR por los estudios de ingeniería y proyectos del complejo Talleres Polvorín y José Bonifacio enlace de la línea "A" con la "E" y los mencionados talleres.

♦ COCHES PARA CUBA

En el buque "Elkina", surto en el puerto de Buenos Aires, se efectuó un embarque de coches ferroviarios con destino a Cuba. Se trata de diez unidades producidas en Córdoba por la fábrica de material ferroviario de Fiat Concord (Materefer), con capacidad para 72 pasajeros sentados, aire acondicionado, música funcional, asientos reclinables y giratorios e iluminación fluorescente central, respondiendo a las modernas técnicas en la materia.

El mencionado embarque se realiza dentro del marco del convenio comercial entre Argentina y la hermana república de Cuba, que ha permitido a nuestro país incrementar la exportación de productos no tradicionales, incluidos bienes de capital.

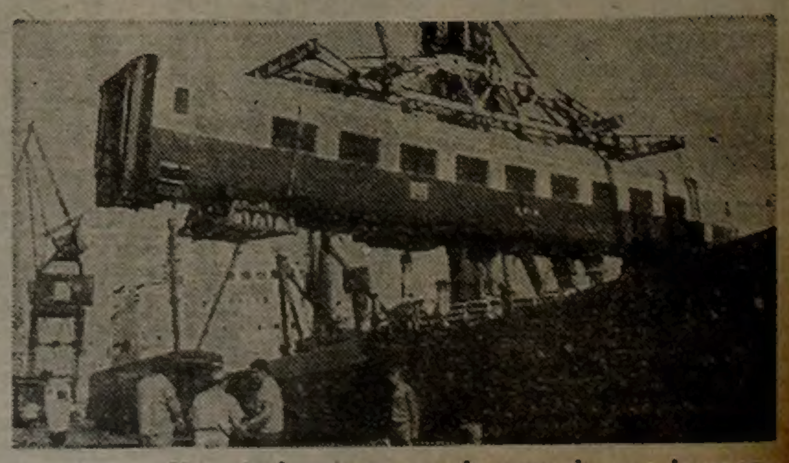

Uno de los nuevos coches que hoy se incorporarán al servicio de subtes en la Línea "B".

Hoy, a Chapadmalal y en Marzo, Varias Provincias

El diputado Alfredo Rodríguez, presidente de la rama política del bloque oficialista, señaló que la señora María Estela Martínez de Perón emprenderá una gira por varias provincias del interior del país que se iniciaría en los primeros días de marzo próximo.

Por otra parte, en diversas fuentes se indicaba que la jefe del Estado viajaría hoy a la localidad de Chapadmalal con el objeto de pasar allí el fin de semana con el propósito de descansar. El regreso de la presidente de la Nación a la Capital Federal se produciría en las últimas horas del domingo.

En el diálogo sostenido por el diputado Rodríguez con los periodistas, el legislador señaló que durante la reunión que los integrantes de la mesa directiva del bloque mantuvieron con la señora de Perón se analizó un amplio temario al que se podía encuadrar como un examen de la situación socio-económica y política de la República. Más adelante, Rodríguez puntualizó que la presidente **"está perfectamente informada de todo lo que está ocurriendo, ya sea en el orden general como en el frente interno del propio peronismo"**, y se mostró partidaria de profundizar el diálogo en la búsqueda de coincidencias básicas con el objeto de desarrollar una política común con todos los sectores peronistas.

El legislador manifestó, finalmente, que en los próximos días el ministro del Interior, doctor Roberto Ares, programará una serie de reuniones con todos los partidos políticos.

♦ **CON CALABRO**

Ayer continuó circulando la especie de que la presidente de la Nación se entrevistaría próximamente con el gobernador de la provincia de Buenos Aires, señor Victorio Calabró. La reunión, según el trascendido, podría realizarse en la unidad turística de Chapadmalal. También se indicaba que a partir de la designación del doctor Ares se aseguraba que el diálogo con Calabró sería reiniciado y que el ministro realizaría los contactos precisos para lograrlo.

Isabel Perón con los senadores justicialistas. Se habría hablado sobre la reelección.

ISABEL HABLO AYER CON DIEZ SENADORES

Sin Problemas —Dijeron— con la Cúpula Gremial

"No existe ningún tipo de controversia entre la cúpula sindical y la presidenta de la Nación", manifestó ayer al mediodía el senador nacional del grupo verticalista del Justicialismo, señor Juan Carlos Beni, luego de haberse reunido durante 90 minutos en la Casa de Gobierno con la señora María Estela Martínez de Perón.

♦ **POLITICA NACIONAL**

Afirmó Beni, también, que durante la entrevista con la jefa del Estado fueron considerados temas de "política nacional", incluido lo referido a "los últimos cambios en el Gabinete Nacional".

♦ **DE MARTIARENA**

Por su parte, el senador nacional Humberto Martiarena, ex titular del bloque senatorial del FREJULI, reafirmó que somos dirigentes, así como problemas de nuestras respectivas provincias".

En las deliberaciones con la Primera Mandataria estuvieron presentes, además de los senadores Beni y Martiarena, el ministro del Interior, doctor Roberto Antonio Ares, y los miembros de la Cámara alta del mencionado sector señores José Armando Caro, Hugo Genaro Brizuela, Luis I. Salas Correa, Carlos H. Evans, Juan Carlos Cornejo Linares, Buenaventura Justo Vai, Carmelo Peroni y Yamile Barbora de Nassif.

La información oficial señala que "la Presidenta departió cordialmente con sus visitantes y se interiorizó de aspectos vinculados con la actividad parlamentaria y de problemas que preocupan en las provincias que representan los citados legisladores. Asimismo, éstos mó que se habían analizado aspectos de la política y del "movimiento, porreiteraron su apoyo a la Primera Mandataria en todo lo que signifique una marcha positiva para el país".

♦ **ENTREVISTA CON CAFIERO**

Finalizada esta audiencia, pasó al despacho presidencial el ministro de Economía, doctor Antonio Cafiero, quien conversó con la señora de Perón hasta pasada las 13. Poco después de finalizada esta entrevista la jefa del Estado dio por finalizada sus actividades oficiales de la mañana.

Pasadas las 13.30, la Presidente pasó a una dependencia vecina, en el primer piso de la Casa Rosada, donde almorzó, permaneciendo en la sede gubernativa para atender otros asuntos de Estado y tomar, más tarde, el juramento constitucional al nuevo ministro de Defensa, doctor Guardo.

UN TEMA "ACCIDENTAL": APOYO A LA REELECCION

Durante la audiencia con los senadores, que según el propio Martiarena había sido solicitada días atrás a la jefe del Estado, se dialogó sobre temas relacionados con el Movimiento Nacional Justicialista y otros vinculados al quehacer de las provincias que representan los legisladores concurrentes.

Martiarena destacó que quienes se reunieron con la señora María Estela Martínez de Perón no constituyen un sector dentro del bloque, "que es una sola unidad y está unido en todas sus decisiones y actuaciones". Acotó que los asistentes sí coincidían en "la apreciación de algunos puntos" y que eso había motivado la solicitud de la entrevista, la que se efectuó "a título de dirigentes de nuestro movimiento".

El senador por Jujuy y ex titular del bloque oficialista del Senado admitió que **"accidentalmente se había mencionado el tema de la reelección de la señora Presidente"**, y que en esa oportunidad le habían manifestado a la señora de Perón, **"sin que ello constituyera un desacato de la posición adoptada por el consejo nacional"**, que ellos debían darle testimonio de que **"en nuestras respectivas provincias su candidatura es una honda aspiración sentida por nuestros afiliados y adherentes"**.

NILDA GARRE TAMBIEN AFIRMA QUE LA PRESIDENTE SIGUE ESTANDO RODEADA

Un documento calificado de "sumamente duro" por los medios legislativos, emitió en la víspera la diputada del grupo de trabajo, Nilda Garré. El documento, de una extensión de casi una carilla, comienza señalando: **"Nada nuevo bajo el sol, lo que hoy mira el país entre incrédulo e indignado, es simplemente la reedición de la teoría del pequeño grupo de amigos, la del peronismo cortesano"**.

Seguidamente la declaración de la diputada justicialista critica severamente a lo que se dio en llamar **"círculo aúlico"**, manifestando: **"Nada más gorila que esta política de círculos, que estigmatizara, con su proverbial justeza, Eva Perón; nada más contrarrevolucionario que esta política sectaria, que descartara para siempre nuestro jefe; nada más objetivamente pro-imperialista que esta liquidación, por etapas, del movimiento peronista a través del sucesivo enfrentamiento de sus sectores"**.

"El peronismo grande —afirma posteriormente—, el de la victoria, el que con desencuentros y contradicciones lógicas y naturales abarca desde el movimiento obrero a la juventud, incluidas las expresiones políticas masculina y femenina, el del peronismo de Perón, no tiene nada que ver con este peronismo. La muerte del líder no justifica la alteración de sus esencias ni el recorte de sus sectores. El movimiento no puede admitir que se lo reduzca a los límites que sus jefes circunstanciales pueden conducir".

♦ **"RECUPERAR EL MOVIMIENTO"**

Finalmente, el comunicado de Nilda Garré asevera que "la etapa final es un desafío a la imaginación y el talento de todos los peronistas, porque la historia les exige hoy volver a encontrar los cauces que permitan que las grandes mayorías nacionales recuperen en unidad su movimiento para realizar el olvidado e intacto proyecto de Perón".

"JAMAS ES TARDIA UNA MULTISECTORIAL"

"Admitir la existencia de la crisis no es nada nuevo, pero es alentador que lo haga el máximo dirigente del Movimiento Obrero", afirmó ante los periodistas parlamentarios el diputado Juan Rafael —FREJULI, Santiago del Estero—, al efectuar un comentario sobre la proposición formulada por Casildo Herreras de efectuar una reunión multisectorial, cuya convocatoria debería ser realizada por la Iglesia.

♦ **HAY COINCIDENCIA**

Según el diputado frejulista, desde distintos sectores de la vida nacional se coincide en la gravedad de la situación actual, y el espesor del deterioro se ha mesurado desde diversos ángulos, pero a partir de ahora "debe seguir una clara ordenación y un quehacer dinámico y sin tregua, dentro de un programa integral".

♦ **QUE SEA LA IGLESIA**

Apuntó, además, Rafael que la convocatoria a todos los sectores sociales "jamás es tardía, y que una angustia reflexiva nos embarga a todos", pero también destacó que "no hay intereses en pugna cuando está en juego el interés de la Nación". Finalmente, el legislador santiagueño manifestó que le parece bien que sea la Iglesia quien promueva la reunión propuesta, "porque desde nuestra Independencia ha contribuido a forjar la unidad nacional, y es un factor de cohesión espiritual necesario para la integración de un gran movimiento nacional que salvará al país. Es inútil —afirmó como conclusión— toda tentativa de los sectores de resolver sus problemas, aislada o separadamente, al margen de las soluciones nacionales".

Como se sabe, el titular de la CGT lanzó la idea de la multisectorial desde Mar del Plata, y la ratificó tras su entrevista del miércoles con la presidente de la Nación, quien —dijo— le dio su aprobación al respecto durante el curso de la audiencia.

"VOLVER AL LEGADO HISTORICO DE PERON"

Los diputados del Grupo de Trabajo emitieron ayer un documento proponiendo **"a través de un solemne reclamo: Volver a Perón, a sus enseñanzas, a su legado histórico, condensados en sus esfuerzos para el logro de la unión de los argentinos y la vigencia de una comunidad realizada bajo el imperio de la Justicia Social"**.

La declaración de los legisladores separados el pasado 10 de diciembre del bloque mayoritario, sostiene "que la lucha por el poder entre grupos dominantes, fagocita la acción del gobierno del pueblo, deteriora su imagen y frustra el cumplimiento de los planes que alentaron las esperanzas de más de siete millones de argentinos".

Más adelante el sector destaca que responde en su accionar a la vigencia legítima y genuina de los principios doctrinarios con que Perón convocara a la Nación a su retorno a la Patria, al margen de toda especulación o conquista de posiciones, y que le duele profundamente el destino del país estando decidido a servir, con sacrificio y abnegación, la empresa de reconstrucción de la República.

Posteriormente indica el documento que el Grupo de Trabajo desea constituirse "en activo elemento generador de la cohesión del Gran Movimiento Nacional que tiene en el Frente Justicialista de Liberación su más cabal exponente y contribuir desde el ámbito Parlamentario a la efectivización del panorama prometido al Pueblo en 1973 y a las pautas programáticas expuestas por el general Perón el 1º de Mayo de 1974, ante la Asamblea Legislativa".

Finalmente señalan en su declaración los legisladores rebeldes "que practican una metodología abierta a la comprensión, al diálogo y a la tolerancia, pues, rechazamos la coacción a los halagos que no corresponden a los principios éticos y doctrinarios que constituyen nuestra presencia".

LA JUVENTUD SINDICAL BONAERENSE CONTESTA A BALBIN Y MANRIQUE

La mesa central de la Juventud Sindical Peronista de la provincia de Buenos Aires dio a conocer en la víspera, durante una conferencia de prensa realizada en Avellaneda, un documento en el que se exalta la figura de la Presidente de la Nación, María Estela Martínez de Perón, a la vez que se formulan críticas a Francisco Manrique y Ricardo Balbín. **"Dentro de la Casa de Gobierno —afirma el documento de la JSP— hay una mujer, una mujer que está llevando un difícil proceso adelante con el apoyo masivo de 7.500.000 votos, que fue la máxima expresión de un pueblo trabajador que encontró en el Peronismo, en la Doctrina Nacional Justicialista y en la Tercera Posición, la verdadera exaltación de su sentir y de su gobierno popular"**.

La reunión de prensa convocada por el nucleamiento juvenil, fue presidida por los dirigentes Luis Cáceres, Claudio Pagani, Hugo Estévez, Horacio Rocha, Hugo Sieyro y Juan Chiarullo. Dice más adelante el documento que "Francisco Manrique proclama a todos los vientos sus descubiertas intenciones de destruir al movimiento obrero organizado y utiliza cualquier pretexto para deteriorar la imagen de nuestro gobierno".

Tras formular similares críticas a Ricardo Balbín, titular de la mesa nacional de la Unión Cívica Radical, el documento asegura que "muy poco puede hacer un país cuando sus dirigentes políticos pretenden olvidar al nervio motor de la grandeza nacional que representa el Movimiento Obrero Organizado".

♦ **AUTORIDADES**

MAR DEL PLATA, 22 (De nuestro corresponsal). "Tenemos la certeza de que los compañeros recientemente elegidos no van a defraudar a las expectativas existentes" manifestó el delegado regional de la CGT, Roberto Comaschi, durante el acto de asunción de la nueva mesa directiva de la Central Obrera marplatense.

DEFENSA: YA ES MINISTRO RICARDO GUARDO

La presidente de la Nación, señora María Estela Martínez de Perón, tomó ayer el juramento de práctica al nuevo ministro de Defensa, doctor Ricardo Guardo, quien reemplaza en esas funciones al doctor Tomás E. S. Vottero cuya renuncia fue aceptada el jueves pasado, al iniciarse la reestructuración del Gabinete Nacional. La ceremonia se cumplió a partir de las 17.45 en el despacho presidencial de la Casa de Gobierno con la asistencia de todos los ministros del P.E.; del presidente provisional del Senado, doctor Italo Argentino Luder; los comandantes generales del Ejército, teniente general Jorge Rafael Videla y de la Fuerza Aérea, brigadier mayor Orlando Ramón Agosti; el jefe del Estado Mayor General Naval, vicealmirante Armando Lambruschini, en representación del titular de la Armada; el secretario general de la CGT, señor Casildo Herreras; el vicario castrense, monseñor Adolfo Tortolo; y otros funcionarios del área presidencial.

El acto comenzó con la lectura del acta respectiva a cargo del escribano adjunto de la Escribanía General de Gobierno, doctor Sergio Saubidet Echazú, en la que se incluyó el decreto de designación. Posteriormente la señora de Perón tomó el juramento mediante la fórmula de rigor que fue respondida de inmediato por el flamante ministro, con la mano derecha estirada sobre un ejemplar de los Santos Evangelios.

Con la firma del acta por parte de la jefe del Estado y de los ministros se dio por terminada la ceremonia. Por último se sirvió un refrigerio del que participaron todos los presentes, generándose un animado diálogo entre la jefe del Estado y los asistentes.

El doctor Guardo, que ayer a la mañana arribó desde la Santa Sede donde ejercía la representación diplomática de nuestro país, concurrió a las 12.35 a la Casa de Gobierno acompañado por el director de Ceremonial del Estado, embajador Jorge Güiraldes. De inmediato se trasladó a dependencias de la Presidencia de la Nación.

Poco antes de las 13, al abandonar la sede gubernamental el doctor Guardo fue consultado por los periodistas sobre si ya había sido designado ministro de Defensa. "Yo no sé nada —respondió—, esta tarde tengo que volver, citado por la presidente de la Nación". "¿Pero usted ya es ministro?", se le reiteró. A lo que repuso: "Bueno, primero tengo que jurar".

Simultáneamente, a través de la Secretaría de Prensa y Difusión de la Presidencia, se informaba que por la tarde se efectuaría la ceremonia de juramento, tal como posteriormente se realizó.

Al término del acto en la Casa de Gobierno el doctor Guardo se trasladó hacia el Ministerio de Defensa donde fue recibido por altos funcionarios del organismo, en cuya compañía se trasladó hasta su despacho ubicado en el noveno piso del edificio. En la oportunidad se interesó por los diversos asuntos en trámite que se encuentran en la cartera a su cargo, asumiendo de esa forma sus flamantes funciones.

♦ PERSONALIDAD DEL DR. GUARDO

Nació el 21 de octubre de 1908, está casado con la señora Lillian Lagomarsino y tiene cuatro hijos y nueve nietos. Se graduó primeramente de médico, con medalla de oro, y luego de odontólogo en la Facultad de Medicina de la Universidad Nacional de Buenos Aires. Posteriormente se desempeñó como consejero y profesor titular de varias materias en la Facultad de Odontología y fue creador del Centro Universitario en 1946.

Electo diputado nacional por el peronismo para el período 1946-1952, actuó como presidente de la Cámara de Diputados desde 1946 a 1948. Es autor de varios trabajos científicos, de un libro de historia del peronismo denominado "Horas difíciles" y del primer trabajo sobre doctrina del peronismo.

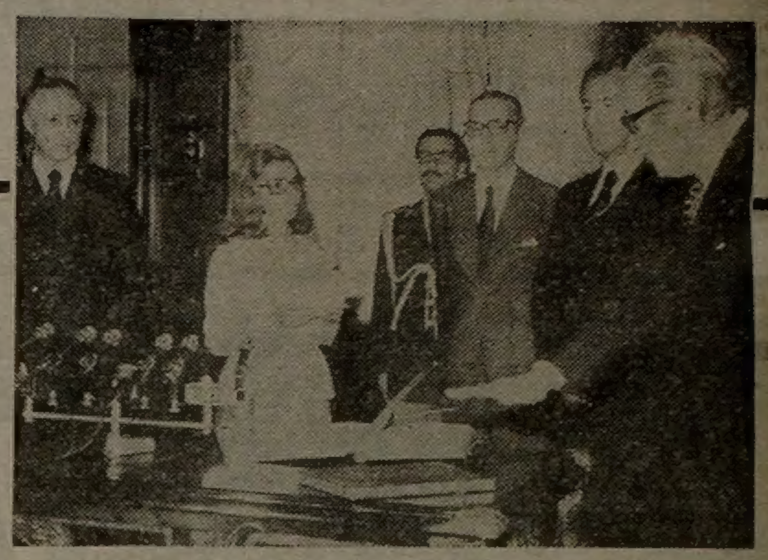

Ante la presidente Perón, presta juramento como ministro de Defensa, el Dr. Ricardo Guardo.

URUGUAYOS: LES CONVIENE

MONTEVIDEO, 22 (ANSA). — Más de la mitad de la población del Uruguay considera "un buen negocio" viajar a la Argentina (particularmente a Buenos Aires) y retornar con sus valijas repletas de mercaderías adquiridas en el vecino país, según lo revelan los datos primarios de una encuesta llevada a cabo aquí en los últimos meses por el Instituto Gallup del Uruguay.

Las notorias diferencias cambiarias entre las monedas de los dos países que mantienen actualmente una relación cercana al 5-1 favorable al peso uruguayo ha incidido, obviamente, para que en el mes de diciembre del año pasado el 56 por ciento de los uruguayos opinara que "conviene muchísimo" hacer compras en la Argentina.

El nueve por ciento estimó que "conviene poco",

LOS COMANDANTES GENERALES AGASAJARON AL DOCTOR VOTTERO

Los tres comandantes generales de las Fuerzas Armadas ofrecieron ayer un almuerzo en honor del ex ministro de Defensa, doctor Tomás S. Vottero Al agasajo —servido en el edificio "Libertador", sede del Comando General del Ejército—, asistieron también los jefes de los Estados Mayores Generales del Ejército, la Armada y la Fuerza Aérea.

Antes de concretarse el almuerzo en homenaje al doctor Vottero, los comandantes generales de la Armada, almirante Emilio Eduardo Massera, y de la Fuerza Aérea, brigadier general Orlando Agosti, concurrieron al edificio "Libertador, donde mantuvieron una reunión con el titular del Ejército, teniente general Jorge Rafael Videla. El cónclave se prolongó por más de dos horas y no trascendieron los temas tratados.

♦ SECRETARIO GENERAL

En una ceremonia realizada ayer por la mañana, en el Comando General del Ejército, el titular de la Fuerza, teniente general Jorge Rafael Videla, puso en pesesión del cargo al nuevo secretario general del Comando General mencionado, general de brigada Carlos Dalla Tea, quien reemplaza en esa función al general de brigada Osvaldo René Azpitarte.

Por su parte, el general Azpitarte será puesto en funciones por el teniente general Videla, al frente del Comando del V Cuerpo de Ejército, en el transcurso de una ceremonia a realizarse esta mañana, en la sede del Comando de dicho cuerpo, en Bahía Blanca.

A su vez, el general de brigada Carlos Guillermo Suárez Masson asumirá esta tarde la comandancia del I Cuerpo de Ejército, en ceremonia a realizarse en los cuarteles de Palermo y que presidirá también el teniente general Videla

♦ OPERACIONES

Asimismo, asumió ayer sus funciones el nuevo jefe de Operaciones del Estado Mayor de la Armada, contraalmirante Oscar A. Montes, quien fue puesto en posesión de su cargo por el jefe del Estado Mayor General Naval, vicealmirante Armando Lambruschini. El contraalmirante Montes reemplaza, como jefe de Operaciones, al contraalmirante Horacio Justo Gómez Beret.

♦ COMANDANTE FLUVIAL

Posteriormente, y como en el caso anterior, en la sede del Comando General de la Armada, el comandante de Operaciones Navales, vicealmirante Luis María Mendía, puso en funciones al comandante del Area Naval Fluvial, contraalmirante Luis Pedro Sánchez Moreno.El Area Fluvial Naval fue recientemente creada por una resolución del Comando General de la Armada, y depende —junto con las Areas Navales Atlántica y Austral— del Comando de Operaciones Navales.

RIO NEGRO: SODA SOLVAY

El ministro de Economía recibió al gobernador de la provincia de Río Negro, Mario Franco, a quien informó que antes del 29 del corriente se conocerá el carácter del contrato con la empresa Alcalis, de la Patagonia, para construir la fábrica de soda solvay en San Antonio Oeste, en dicha provincia.

♦ OTROS TEMAS

En la reunión se trataron además otros temas, según informó el mandatario rionegrino. Dijo que últimamente han llegado al puerto metropolitano diversas máquinas destinadas a la fábrica de soda solvay. Agregó que había reclamado se hiciera efectiva la ayuda federal a su provincia, lo que representará una inversión de 6 mil millones de pesos ley. Esta suma se destinará en gran parte a la continuación de obras públicas programadas.

MALVINAS: LEGISLADORES PIDEN INFORMES

Los diputados del Partido Orientación Legalista de Santa Fe, Clemente Colello y Roberto Lino Toller, presentaron un proyecto de resolución solicitando informes al P. E., acerca de diferentes cuestiones relacionadas con las islas Malvinas. En el primer artículo de su iniciativa los mencionados legisladores consultan "si ha tomado conocimiento de la versión periodística difundida en nuestro país el 18 de enero del corriente año, diario "La Opinión", contratapa, bajo el título, Texto Completo de la Interpelación a Callaghan de Gran Bretaña sobre las islas Malvinas".

Agregan seguidamente "si se han dispuesto las medidas necesarias para que, por intermedio de la embajada de nuestro país ante el gobierno de Gran Bretaña, determine la exactitud o no de las manifestaciones que se abrogan los miembros de la Cámara de los Comunes del referido país en oportunidad de concretar una interpelación al secretario de Relaciones Exteriores británico, señor James Callaghan, sobre los efectos que la decisión argentina tendría en las relaciones entre ambos países y su repercusión sobre la población malvinense".

El senador radical Eduardo César Angeloz presentó un proyecto de declaración por el cual se propone que la Cámara alta manifieste "la más profunda y unánime satisfacción" por la declaración aprobada el 19 de enero pasado por el Comité Judicial Interamericano de la OEA. En ese documento los miembros del mencionado comité señalaron "con firmeza y con absoluto acierto" —destaca el legislador—, que la Argentina tiene derechos inalienables y soberanía sobre las islas Malvinas", y que la misión Shackleton enviada al archipiélago por Gran Bretaña, es violatoria de resoluciones de las Naciones Unidas sobre el archipiélago que "pertenece indiscutiblemente al territorio nacional argentino".

Ernesto Manuel Campos, diputado nacional por el Movimiento de Integración y Desarrollo es autor de otro proyecto de declaración en el que se manifiesta que la Cámara baja "vería con sumo agrado que el Ministerio de Relaciones Exteriores y Culto exprese su más enérgico repudio ante el gobierno de Su Majestad Británica, por los términos insolentes y ofensivos, pronunciados por el señor Glimour, en la Cámara de los Comunes, el día 14 de enero de 1976, en el debate producido sobre las islas Malvinas, en el cual calificó al reclamo de nuestro país sobre soberanía de las islas, como "ridículo".

IMPORTANTE EMPRESA
ZONA SUR GRAN BUENOS AIRES
NECESITA
CHAPISTAS
Con experiencia en la especialidad.
TAPICEROS y|o COSTUREROS
Con experiencia en el manejo de máquinas de coser industriales
Se ofrece:
Excelente Jornal de ingreso y muy buenos beneficios sociales.
Los interesados deberán presentarse
HOY VIERNES de 9 a 18 HS. o MAÑANA SABADO 24 de 8 a 15 HS. en
VIAMONTE 1336 - 2º PISO - OFICINA 14

ORFILA: EXPORTAR A EE.UU.

MANAGUA, 22 (United Press International). — El secretario general de la Organización de Estados Americanos (OEA), Alejandro Orfila, dijo que su principal preocupación es tratar de aumentar el intercambio comercial latinoamericano con Estados Unidos. "Ver cómo puedo incrementar el comercio exterior latinoamericano hacia los Estados Unidos es una de mis mayores preocupaciones, porque la balanza comercial latinoamericana frente a Estados Unidos es deficitaria, en algunos casos con gran déficit", dijo Orfila en rueda de prensa antes de regresar a Washington. "Ya hay países con ingresos por exportaciones que apenas alcanzan a pagar los intereses de la deuda externa", añadió.

"La situación económica y financiera de algunos de ellos no es muy halagadora. No es el caso de todos, pero sí de algunos. Justamente la OEA tiene programas muy claros y definidos, como aquellos del desarrollo del comercio exterior", agregó Orfila.

Cuando se le preguntó sobre la ley de comercio exterior de Estados Unidos dijo que lamenta que la ley discrimine a Venezuela y Ecuador. "Todos esperamos que Estados Unidos revise lo antes posible esa ley y de alguna manera dé mayor facilidad a Latinoamérica para que tenga acceso más fácil al mercado estadounidense con sus productos". En referencia a Nicaragua, Orfila señaló que es un país que avanza en sus esfuerzos de progreso gracias al dinamismo de su pueblo.

"Conozco bien a Nicaragua, que he visitado varias veces. Es un país que se desarrolla muy bien. Ha pasado a través de un esfuerzo y una crisis muy grande como el terremoto de Managua. Sin embargo, gracias al estoicismo, al deseo y al esfuerzo de los nicaragüenses, avanza, y Managua será una capital mejor que antes", dijo el funcionario continental.

DOLAR TURISTICO: YA ES TOTALMENTE INALCANZABLE

Mientras los trabajadores que pueden veranear en Mar del Plata —gracias a los beneficios de sus obras sociales— luchan por un palmo más de arena y contra la feroz acometida de los precios, ajenos por completo a otra cosa que no sea el menguado poder adquisitivo de sus pesos argentinos, los que están en condiciones de viajar al exterior se encuentran en el vértigo del mercado de divisas. Para los primeros, un dólar es algo así como una entidad abstracta o, en el mejor de los casos, una pieza voladora soñada e inalcanzable. Para los segundos, un dólar puede ser confundido desde ayer con un cohete supersónico, capaz de hacer fracasar cualquier proyecto de viaje

Lejanos están los tiempos en que la cotización oficial del dólar turístico era, como en mayo de 1973, de 12 pesos nuevos o 1.200 pesos moneda nacional. Lejanos también aquellos de marzo de 1975 en que el dólar estadounidense se cotizaba a 19,10 pesos nuevos. Tres meses después de aquella fecha, el dólar del mismo tipo equivalía a una cantidad astronómica de pesos nuevos: nada menos que 45.

Desde hace pocos días, el dólar turístico quedó liberado, en una medida económica tendiente a evitar las maniobras especulativas habituales en las operaciones con ese tipo de divisas. El martes, el dólar había cerrado en el mercado libre a 150 pesos nuevos. Al día siguiente se cotizó a 160. Ayer a las 13.30 la cotización dejó estupefactos a quienes suelen solazarse con el magnífico espectáculo de las pizarras: 165 el dólar comprador y 170 el vendedor. Por último, al cierre del mercado quedó como resultado una cotización no menos sorprendente y para muchos abrumadora: 163 el dólar comprador y 168 el vendedor.

Claro está que todo ello tiene su explicación por la ley de la oferta y la demanda, como siempre, puesto que en esta época del año son muchos los contingentes de viajeros que buscan otras tierras para disfrutar del receso estival, y en los últimos días su número ha aumentado considerablemente. El fenómeno da pie para pensar que los pudientes son en el país muchos más de los que imaginamos, sobre todo si volvemos a las cotizaciones. Porque un dólar a 168 pesos nuevos (16.800 pesos moneda nacional) vuela muy alto, mucho más de lo previsto, y si algunos pueden alcanzarlo es porque los pesos argentinos, devaluados y todo, juntitos son mucha plata.

NI LAS SALCHICHAS SE SALVAN: ¡PRECIO LIBRE!

Si usted es gustoso de las salchichas tipo viena, debemos comunicarle una mala nueva: aumentaron. Así lo dispuso la Secretaría de Comercio en la víspera, que excluyó de la nómina de productos de precios máximos a un apetecible "hot-dog" que muchas veces nos sacó del apuro al mediodía... y porque no, a la noche.

Es cierto que si bien la Secretaría de Comercio no le ha fijado un nuevo precio, superior al que tenía, el solo hecho de haberlo liberado significa un aumento que los propios comerciantes se encargarán de aplicar sin necesidad de una comunicación.

La resolución dada a conocer ayer señala que la medida se aplicará sin perjuicio de las normas sobre costos y rentabilidad y que próximamente se establecerán los procedimientos que deberán cumplimentar los elaboradores del producto a los efectos de determinar su precio. Cuando esto ocurra, usted y nosotros ya hará tiempo que estaremos pagando más por la humilde salchicha.

♦ AJUSTES PERIODICOS EN LAS CARNES

MENDOZA, 22 (De nuestro corresponsal): — El subsecretario de Industria, Comercio y Minería, Gustavo Adolfo Kaul, anunció hoy que el Gobierno provincial decidió aplicar para las carnes una política de ajustes periódicos y simultáneos de acuerdo con la evolución del precio del ganado en pie.

El funcionario indicó que de esa manera quedarán eliminados los inconvenientes de mantener un precio base probable. Añadió que se esperan nuevas oscilaciones en el precio de la carne vacuna, ya que los ganaderos solicitan $ 20 por kilo vivo, en tanto que los actuales valores fueron determinados sobre la base de 14 pesos por kilo vivo.

AHORA EL APETITO, DEPENDE DEL BOLSILLO...

Nos referimos, días atrás, a la costumbre cada día más generalizada de almorzar de pie, que practican los porteños "para abreviar el tiempo" y para desembolsar lo menos posible porque el sueldo ya no da para más.

Y ofrecimos el listado de las cositas sueltas, que en realidad salen bastante caras, tan caras como si el almuerzo se realizara en un restaurante común.

Hoy vamos a explicar cuánto cuesta almorzar o cenar en establecimientos sencillos, casi todos ubicados en las adyacencias de las terminales ferroviarias y de ómnibus intercomunales.

♦ PUCHERO PROHIBIDO

La recorrida habitual de ULTIMA HORA abarcó zonas de Retiro, Chacarita, Constitución y Plaza Once. Por estas zonas hay varios restaurantes con mucha variedad de comidas y de precios: algunos sin cobrar laudo, con mesas sin manteles e higiene dudosa.

¿Qué se puede comer? Veamos: aperitivo, entre 1.500 y 2.000 pesos; ¼ de pollo al horno, 4.000; parrillada mixta, 9.000; cazuela con mariscos, 7.500; arroz con mariscos, 5.500; atún con tomate, 9.000; lengua a la vinagreta, 3.500; bife con lomo, 5.000; fiambre "de la casa", 3.500; cazuela de pollo, 8.000; tortilla a la española, 5.000; puchero de vaca, 7.000; ravioles con ¼ de pollo, 6.300; ravioles solos (el queso rallado aparte), 2.500; milanesa, 2.500, más una tajada de limón, 200; filet de merluza, 2.800; churrasco solo, 4.500; paleta al horno con papas, 7.000; sopa de verduras, 1.000; puchero de gallina, 8.000; vinos comunes, tinto, rosado, blanco, entre 4.000 y 8.000 pesos la botella; un vaso de vino, chico, 1.200; vaso de vino grande, 1.300; vaso de vino moscato, 1.700; botella de cerveza, ¾, 2.500; licuado, 2.500 a 3.000; gaseosa, 1.200 a 1.500; sándwiches de chorizo o churrasco, 2.500; café, 1.000, con crema, 1.200.

En la mayoría de estos negocios no sirven el promocionado "menú económico". Consultado a los dueños de estos negocios sobre el particular, todos coincidieron en decir: "¿De qué menú económico me habla? Si todo lo que ofrecemos es super barato...".

Un simple cálculo, supone un almuerzo en estas casas, por 10.000 pesos. La cena representará otros 10.000, eso es, 20.000 por día. A lo largo de 30 días del mes, la erogación será de 600.000 (sin las propinas), lo que indica que para el trabajador común, este tipo de "festines" es inalcanzable.

♦ LAS COTIZACIONES

Ahora que liberaron el dólar, la cosa se puso linda. El dólar, actualmente es otro factor de consumo y se ofrece en anuncios publicitarios que aparecen en diarios, como si se tratara de metales, alimentos u ofertas. El aviso consignaba ofertas de compra y de venta para estos billetes: dólares cada uno 137 pesos ley y 142 ley; cruzeiros, 10,40 y 10,80; uruguayos, 45 y 50; chilenos, 12,80 y 14,80; guaraníes cada 100, 90 y 97; soles cada 100, 190 y 220; bolivianos cada 100, 6 y 7; pesetas cada 100, 215 y 235; liras cada 100, 17,30 y 18,60; marcos cada 100, 5.100 y 5.450; francos franceses cada 100, 2.920 y 3.120; francos suizos cada 100 5.100 y 5,150; los bonos externos 1975, se cotizan para la compra, 144,50 y para la venta, 148,50. ¿Quién da más?

FALTARA AGUA EN BELGRANO: TRABAJO DE REPARACION LO EXIGE

Un amplio sector del populoso barrio de Belgrano se verá privado hoy del suministro normal de agua corriente en virtud de que una cuadrilla dependiente de Obras Sanitarias de la Nación realizará trabajos de reparación en la zona.

El radio de baja presión en el suministro de agua comprende las calles Cabildo, La Pampa, Congreso y Arcos, y se producirá entre las 8 y hasta las 22.

Agrega Obras Sanitarias de la Nación que procederá a efectuar trabajos de reparación en las cámaras derivadoras y cambio de válvulas distribuidoras.

♦ AVELLANEDA Y LOMAS

También los vecinos de la zona de Avellaneda, Lanús y Lomas de Zamora sufrirán similar merma en la entrega, ya que el día 25 de enero próximo, desde las 6 y hasta las 11, se realizarán trabajos en la cámara derivadora del río subterráneo instalado en las calles Salta y Campichuelo de la ciudad de Avellaneda.

♦ DEFICIT DE AGUA

BAHIA BLANCA, 22 (De nuestro corresponsal). — Un pronunciado déficit de agua potable se está registrando en esta ciudad y Punta Alta.

El río Sauce Grande, principal fuente de aprovisionamiento de agua para potabilizar, aporta actualmente un caudal muy reducido, que resulta insuficiente para las necesidades de consumo de Bahía Blanca y Punta Alta. Por tal motivo, Obras Sanitarias está racionalizando la entrega y solicitó a la población la utilización discriminada del vital elemento.

En tanto se estudian las medidas que puedan en el futuro asegurar una normal provisión de agua.

CUOTA INTERNA PARA AZUCAR

Se fijó en cinco millones de kilos la cuota de azúcar crudo destinada al mercado interno hasta el 29 de febrero próximo. La disposición fue adoptada ayer por la Secretaría de Comercio, señalándose que dicha cuota deberá ser entregada por los ingenios a los fabricantes de productos que contengan azúcar, inscripto en el Registro Nacional del Azúcar, para su posterior industrialización.

Hasta el momento, no hubo comentarios sobre la medida.

PAYSANDU-COLON: FIJAN ELEVADO PEAJE

MONTEVIDEO, 22 (EFE). — Desde el próximo lunes, todos los vehículos que crucen el puente internacional Paysandú-Colón, que une los territorios de Argentina y Uruguay, deberán abonar peaje.

♦ SU INAUGURACION

El puente fue inaugurado el pasado 12 de diciembre por los presidentes María Estela Martínez de Perón y Juan María Bordaberry y habilitado de inmediato.

Del lado argentino faltan aún los edificios destinados a los servicios de aduana, migración y controles sanitarios, razón por la cual el cruce fue autorizado exclusivamente en un horario reducido en las horas del día.

♦ HASTA AHORA, GRATIS

Como ambos países no habían instrumentado aún el mecanismo para percibir el peaje, el cruce fue gratuito hasta ahora.

El peaje, fijado en cinco nuevos pesos uruguayos (o su equivalente en pesos, aproximadamente 25.000 de los viejos), será percibido desde el lunes por funcionarios de ambos gobiernos en la cabecera uruguaya del puente.

PLACA DE HOMENAJE AL PLUS ULTRA

Con la firma del titular del cuerpo legislativo comunal, Miguel Unamuno, y del representante Manuel Rosato, se presentó un proyecto en adhesión a la celebración del cincuentenario del histórico vuelo del Plus Ultra. De acuerdo con el texto de referencia se ha dispuesto la colocación de una placa en el monumento que se levanta en la Costanera Sur, en conmemoración de dicho acontecimiento.

En los considerandos del proyecto mencionado se señala que la travesía aérea de 1926 "constituyó un suceso de vasta repercusión mundial ya que por primera vez se establecía un puente aéreo entre América y Europa.

RATAS: ¿EXISTE PELIGRO DE PESTE?

En 1348 la ciudad de Florencia se vio diezmada por una epidemia de peste bubónica que llegaría a asolar Europa. Han pasado 628 años, y vivimos en una ciudad que entonces no existía. Tampoco existían los progresos de la medicina ni el urbanismo en función social. Ni ministerios o secretarías de salud pública, ni raticidas. Hoy, en Buenos Aires, más precisamente, en su Sala de Representantes, se pregunta "si existe peligro de peste bubónica, por la inmnsa cantidad de ratas, y qué medidas se han adoptado y se tomarán con el fin de evitarlo".

Así lo inquiere Carlos Ernesto Ure, concejal por el partido Demócrata en nuestro Concejo Deliberante, en un proyecto de comunicación presentado en el citado cuerpo legislativo. El documento propone interrogar al departamento ejecutivo de la comuna acerca de los siguientes puntos, que se suman al citado: "Si es cierto que, según lo habría declarado en fecha reciente un alto funcionario municipal, existen actualmente en la ciudad de Buenos Aires más de 56 millones de ratas, o sea alrededor de 16 roedores por habitante; si es cierto que se ha producido en los últimos dos años un extraordinario incremento en la población de ratas de la Capital Federal, ya que en 1974, según declaraciones oficiales del señor intendente, había aproximadamente 7 u 8 roedores por habitante."

♦ TIEMPOS MEDIEVALES

En los fundamentos del proyecto, el edil Ure expresa: "Parecería que la administración actual de la ciudad, integrante de un gobierno que nos iba a conducir a la Argentina potencia, nos retrotrae en cambio a los tiempos medievales, cuando ciudades enteras eran asoladas por la peste."

IMPORTANTE EMPRESA

NECESITA

ELECTRO MECANICOS

PARA ATENCION Y MANTENIMIENTO DE USINAS

Con experiencia en reparación y mantenimiento de Grupos Electrógenos, Compresores de Aire, Bombas de Agua, y Tableros de Distribución Eléctrica.
(Turnos Rotativos)

ELECTRICISTAS DE MAQUINAS SOLDADORAS

Con experiencia en reparación y puesta a punto de equipos electrónicos de soldadura por resistencia, e interpretación de planos.

ELECTRICISTAS DE MANTENIMIENTO

Con sólida experiencia en reparación y mantenimiento de instalaciones eléctricas industriales, e interpretación de planos.

SE OFRECE:
Excelente Jornal de Ingreso y muy buenos beneficios sociales.

Los interesados deberán presentarse
HOY VIERNES 23 de 9 a 18 horas o SABADO 24 de 8 a 15 horas en:
VIAMONTE 1336 - Piso 2 - Oficina 14

DOS MUERTOS Y 11 HERIDOS EN TRAGICO CHOQUE

EL ACCIDENTE OCURRIO EN ALEJANDRO KORN

Un gravísimo choque entre un ómnibus y un camión de transporte de ganado, ocurrido ayer alrededor de las 5.20 en la ruta provincial 210, cuando aún no habían asomado las primeras luces del alba, dejó como triste saldo dos muertos y once heridos.

La violenta colisión tuvo lugar a la altura del kilómetro 43.500, en jurisdicción de Alejandro Korn, entre un vehículo de la empresa "Expreso Argentina", que realiza viajes entre Mar del Plata y Rosario, y viceversa, y un camión jaula, sin ganado a la sazón, pues había dejado el mismo en el Mercado de Hacienda de Liniers y regresaba hacia la "Perla del Atlántico".

♦ ESPANTOSO IMPACTO

El ómnibus estaba a cargo del chofer Aquilino Chiapado, argentino, casado, de 53 años de edad, con domicilio en la calle Gelly y Obes 1755, de San Miguel, siendo su acompañante y conductor también en forma alternada, Manuel López, español, de 51 años, domiciliado en Lamadrid 239, de Caseros.

Cuando el vehículo realizaba su trayecto normal y todo el pasaje se hallaba entregado al reposo, se produjo la violenta colisión, la que Chiapado, pese a su esfuerzo, no pudo evitar.

Aparentemente, el conductor del camión, Ricardo Arias, como su acompañante, Ricardo Jorge Maliolol, se habrían dormido, pues el vehículo, que circulaba hacia Mar del Plata, se desplazó de improviso a la mano contraria, es decir, tomando la izquierda, por donde circulaba el ómnibus —lo hacía en dirección a la Capital Federal— y el chofer de éste, que vio instantáneamente el drama, procuró evitar el impacto, desviando el vehículo hacia la otra mano.

Empero, como una burla del destino —así lo hacen presumir las circunstancias— Arias habría salido en ese momento de su letargo, y al ver el ómnibus casi encima, desvió el pesado vehículo buscando su mano. Aquello, según relataron los testigos, fue realmente horrible. Estruendo terrible, vuelco del camión jaula, que quedó deshecho y sus dos ocupantes muertos en el acto, mientras que escenas de dolor y pánico se sucedían en el interior del ómnibus.

♦ MUCHOS HERIDOS

El camión Mercedes Benz 1114, chapa 2.155.018 (la letra identificatoria quedó destruida y no se pudo establecer) quedó parte (la trasera) empotrado en la delantera del ómnibus (interno 158, patente S192.053) y sus conductores resultaron también heridos. Chiapado con fractura de fémur y su acompañante con diversas heridas cortantes. Además fueron atendidos en el Hospital Rural de San Vicente y en el Lucio Menéndez las siguientes personas: María Cristina de Oterlik, su esposo Carlos y su hijita Nadir Jorgelina, de 3 años, afincados en Caseros; Héctor Orlando López, con traumatismo de columna; Benigna Gutiérrez de Catale, traumatismo de cráneo; Anacleto Piniero; Roberto Vara, Marta Guevara y Alejandro Gómez.

Además, muchos pasajeros sufrieron fuertes crisis de nervios, en medio de lo que se creyó una tragedia mayor al quedar taponada la puerta de entrada. Por esa contingencia, como salida fue utilizada la luneta trasera, la que fue destrozada a fin de permitir la evacuación de heridos y de los que resultaron ilesos. Hubo instantes verdaderamente dramáticos.

♦ OTRO CHOQUE FATAL

LA PLATA, 22 (De nuestro corresponsal). — Pasadas las 23.20 del miércoles, en el camino General Belgrano, a 12 kilómetros de City Bell, se produjo una violenta colisión entre un ómnibus de la empresa "Automotores La Plata", conducido por Carmelo Zafferini y el auto Ford Falcon chapa C. 457952, dirigido por Silvia Cristina Marín, de profesión arquitecta, a quien acompañaban María y Eva Cáceres.

A raíz del impacto dejó de existir la señorita Marín, en tanto que sus acompañantes con heridas de gran importancia, fueron internadas en el Hospital San Roque, de Gonnet.

La policía, que se hizo presente a poco de ocurrir el triste suceso, procura establecer los motivos que provocaron la tremenda colisión.

Población Cercada por las Llamas

BAHIA BLANCA, 22 (De nuestro corresponsal). — Al enviar este despacho —cerca de la medianoche— el incendio declarado en un sector de Sierra de la Ventana había cobrado inusitada violencia, determinándose, según la información recibida, que literalmente 15 manzanas se hallaban sitiadas por las llamas. Debido a ello, los efectivos policiales en colaboración con los bomberos se encuentran desalojando la población de Villa Ventana, ubicada a escasos 5 kilómetros de la localidad de Sierra de la Ventana.

♦ EN UN CAMPO

De acuerdo a lo informado por la policía del lugar, el fuego se habría originado en un campo conocido con el nombre de Cerros Colorados, y como consecuencia del fuerte viento y las altas temperaturas las llamas alcanzaron grandes proporciones. De inmediato el fuego tomó más incremento en el Parque Provincial, donde ya había destruido más de 5.000 árboles existentes en uno de los paseos más importantes del país. También las instalaciones del conocido Club-Hotel (lugar donde en su momento se alojaron los marinos del acorazado alemán Graff Spee), se hallan cercadas por el fuego, que prácticamente se extiende a todo el inmueble.

♦ ARDUA LUCHA

A poco de conocido el suceso, convergieron hacia el lugar tres dotaciones de bomberos de Coronel Pringles, pero a medida que el siniestro cobraba mayor intensidad se unieron dotaciones de Bahía Blanca, Coronel Suárez, Tornquist y otras localidades vecinas que contaban además con la colaboración de muchos civiles en la ardua lucha.

♦ AISLADOS

Otro de los inconvenientes provocados por el incendio es la interrupción de las comunicaciones con el poblado, que prácticamente se halla aislado. En las últimas horas las autoridades se habían abocado a obligar a los vecinos a desalojar el pueblo de Villa Ventana debido a que en 15 manzanas por lo menos se observan nuevos focos de fuego.

FATAL EXPLOSION EN FORMOSA

• Perecen 3 Personas; Arriban Heridos

FORMOSA, 22 (Télam). — La explosión de un economizador de vapor en una fábrica de extracto de quebracho provocó hoy aquí un trágico saldo: 2 muertos y 8 heridos de consideración, todos trabajadores de la citada planta industrial. El hecho ocurrió a las 6.20 en una planta propiedad de "UNITAN", desconociéndose hasta el momento las causas del accidente y los datos de filiación de la mayoría de las víctimas, de las cuales solo se identificó en un principio a Amelio Valiente (fallecido), Claudio Gauto y Celino Alcaraz, estos tres últimos con graves heridas.

Inmediatamente de escucharse la detonación, que fue percibida en los más alejados sectores de la ciudad, convergieron al lugar efectivos del cuerpo de bomberos, de la policía provincial, de la gendarmería y de la prefectura naval, como también ambulancias del Sistema Nacional Integrado de Salud.

La remoción de escombros permitió, luego de una hora de trabajo, el hallazgo de dos cadáveres, uno de ellos reconocido como el del citado Valiente, por algunos de los operarios del citado establecimiento.

De acuerdo con lo estimado por ese personal, otras tres personas habrían quedado sepultadas bajo la mampostería y los hierros calcinados.

Esta dramática posibilidad —la existencia de otros tres muertos— conmovió profundamente a esta pacífica población, especialmente a los familiares de las personas que trabajan en la planta.

Bajo la mampostería y los hierros retorcidos, el personal de bomberos rescató a un segundo cadáver y los cuerpos con vida de dos trabajadores que habían quedado aprisionados. Estos rescates —los de los trabajadores mal heridos pero con vida— puso una nota de singular dramatismo en el exterior e interior del establecimiento por cuanto, en todos lados, se escuchaban sus gritos de dolor y agradecimiento a quienes los estaban rescatando de lo que prácticamente era una muerte segura.

Las víctimas fatales son Amelio Valiente y Ricardo Tadeo Kanka, en tanto que a los heridos se los identificó como Pablo y Claudio Gauto, Silvio Pineda, Celino Alcaráz, Carlos Abeiro, Fidel Gamarra, Ramón Rodríguez y Tomás Medina.

♦ FALLECE OTRA VICTIMA

Arribaron en las últimas horas de anoche, en un avión perteneciente a la provincia de Formosa, 7 de las víctimas que fueron internadas en el Hospital Francés. Cabe destacar que en el transcurso del vuelo dejó de existir Pablo Gauto, con lo que el número de muertos se elevaría a 3. Todos los heridos arribados a Buenos Aires —de acuerdo con un informe oficial— se encuentran en grave estado.

Firme Pista en el Asalto al Casino

COMODORO RIVADAVIA, 22 (De nuestro corresponsal). — Según los investigadores policiales se estaría sobre una pista firme para esclarecer el millonario robo al casino de nuestra ciudad, consumado el 22 de diciembre del año pasado. En aquella oportunidad la denuncia que recogieron la mayoría de los medios de difusión (excepto ULTIMA HORA) hablaba de una cifra de alrededor de 200 millones de pesos viejos. Sin embargo, ULTIMA HORA, en su edición del martes 23 de diciembre, tituló en tapa: **"Casino 'desbancado': roban 432 millones"**, cifra que baraja la policía en estos momentos y que corrobora la primicia de nuestro diario.

Actualmente se hallan suspendidos preventivamente y a punto de declarar ante el juez federal en Rawson tres empleados del establecimiento, que habrían participado del robo ocurrido a las 5.30 de la madrugada junto a una bella mujer, cuando el tesorero Luis Larocca recontaba el dinero recaudado en el día. Según la intrincada madeja que los pesquisas fueron destejiendo prolijamente, el mismo tesorero serio uno de los implicados en el robo al igual que el ordenanza Néstor González y el jefe de la custodia Mario Galarza.

En esferas allegadas a la policía se insiste en un detalle: desde un avión charter los empleados cuestionados regresaban a Mar del Plata el mismo día del asalto y tres valijas fueron descargadas en la Perla del Atlántico. Esas valijas las habría retirado una mujer rubia, ya identificada, a quien se busca intensamente.

El origen de la investigación se orientó desde un primer momento en torno a empleados del casino y desde un principio se trabajó sobre la hipótesis de uno o más entregadores debido a que el tesoro se encontraba solo, con la millonaria cantidad de dinero, sobre una mesa

CONMOCIONA SUICIDIO DE UNA JOVEN

Desde su domicilio, en Arcos 1650, Margarita Fernández, de 20 años de edad, se arrojó al vacío desde el piso decimotercero.

Así, escuetamente, llega la noticia. Su cuerpo cayó en la calle y quedó sobre el asfalto. Fue a las 17.30 de la víspera.

Margarita Fernández adoptó tan trágica medida en la flor de la vida. Veinte años, y la terrible decisión.

Todo el barrio de Belgrano quedó conmovido, profundamente impactado. Algunos la vieron arrojarse en pos de la muerte, que estaba más cerca que la diferencia que pueden establecer 13 pisos.

La comisaría 33ª tomó intervención en el penoso suceso, procurándose establecer las causas que motivaron la tremenda medida. Nadie pudo explicarse entre sus amistades y familiares esta decisión. La vida nos parece hermosa a cualquier edad. En plena vejez, el ser humano siente amor a la existencia. ¿Cómo es posible admitir que a los 20 años se pueda ofrendar la vida? Desde luego, imposible. Pero cada vida es un mundo, y ya a los 20 años también se sufre.

CURTIEMBRE DE PIELES

NECESITA

OPERARIOS

PARA TAREAS GENERALES

- EDAD: 25 A 40 AÑOS.
- SERVICIO MILITAR CUMPLIDO.
- CERTIFICADOS DE TRABAJOS ANTERIORES.
- CEDULA DE IDENTIDAD POLICIA FEDERAL.

Presentarse desde 7.30 en adelante

REMEDIOS ESCALADA DE SAN MARTIN 3839 - CAPITAL

Colectivos 25, 53, 85, 106, 114 y 162

ACLARAN EL CRIMEN DEL TAXISTA

ROSARIO, 22 (De nuestro corresponsal). Una hábil investigación que realizó la Sección Robos y Hurtos de la policía local, la que estuvo dirigida personalmente por el jefe y el subjefe, comisarios Luis Hortal y Luis Merenghini, respectivamente, permitió el esclarecimiento del crimen del que fue objeto, el 16 del corriente, el taxista Angel Antonio Piovarolli, de 51 años de edad, a quien se halló con impactos de bala en el asiento posterior de su vehículo, en la intersección de Virasoro y Castellanos.

La pesquisa permitió establecer que el autor material del hecho fue un menor de 17 años de edad, quien con José Luis Gigena de 32 años y Enrique Agustín Telles, de 28, ambos domiciliados en el Pasaje Magnano (aquél en el 209 y este último en el 1284) integraban una banda que, además del asesinato a Piovarolli —cometido solo por el menor, quien ya tenía antecedentes delictivos—, había asaltado a varios colectivos de las líneas 54, 10, 207 y 71, en diversas ocasiones.

♦ SADICO FINAL

El menor, quien ascendió al taxi en Buenos Aires y avenida Arijom, más adelante invitó a Gigena a acompañarlo, que lo esperaba y lo mismo hizo después con Telles. Cuando éste fue informado de que "le voy a hacer la boleta al taxista", se arrojó del vehículo, disparándole el menor varios tiros, sin alcanzarlo. Después, sin problemas, bajó Gigena. Más tarde el menor, amenazando siempre a Piovarolli, le dio muerte y ubicó su cuerpo en el asiento posterior.

No robó para hacer creer que se trataba de una venganza o suicidio.

Prometía Bajos Precios y les Sacó 800 Palos

Ante una serie de denuncias, el personal de la comisaría 11ª se halla trabajando en el esclarecimiento de un crecido número de estafas que cometió Noech Akslrad, de 42 años, de nacionalidad polaco, domiciliado en la avenida Juan B. Justo 6247.

El monto de las estafas que habría realizado Akslrad en su función de contratista de obras, se ha estimado en más de 800 millones de la vieja moneda.

♦ EN LA COLECTIVIDAD

Akslrad, procuró congraciarse con la colectividad hebrea a través de sus trabajos de refacciones o construcciones y mediante promesas para la obtención del material que estaba en frecuente suba, a fin de lograr "buenos precios", procuraba obtener la confianza de muchos compatriotas, que le adelantaban fuertes sumas de dinero en la creencia que de esa forma lograrían un material excelente y sin aumento.

Empero, pese a las promesas y llevando a los lugares donde debía realizar el trabajo, algunos elementos para engañar a sus incautos clientes, Akslrad fue logrando paulatinamente nuevos clientes.

Pero, en razón de la demora en producirse los trabajos contratados, las sospechas fueron en aumento y tras la primera denuncia vinieron hasta ahora 25 damnificados por la maniobra del contratista Akslrad, que ahora se encuentra a buen recaudo.

Es evidente que el malandrín tenía su "modus operandi" bien estudiado, pero no así la repetición de los hechos. El haberse "cebado" con las fabulosas ganancias determinó al final que fuera apresado.

La colectividad, en tanto, comenta en tono subido sus incursiones...

MATAN POLICIA FEMENINA

• La Agente Fue Ametrallada al Salir de su Hogar

LA PRIMERA MUJER...

Con relación al asesinato del agente femenino Silvia Esther Rosboch, de Campana, el Departamento Central de Policía, poco después del mediodía, dio a conocer el siguiente comunicado:

"La Policía Federal Argentina hace saber a la opinión pública que el cobarde atentado que cobrara la vida del agente femenino Silvia Esther Rosboch de Campana, denuncia una vez más las bajas pasiones y los mezquinos intereses de una delincuencia apátrida que no detiene el brazo armado de sus crímenes ni ante la mujer, ni ante la madre, ni ante la ciudadanía en todas las manifestaciones positivas de su diario sacrificio".

"El agente femenino Rosboch de Campana, primer mártir femenino de la institución, ingresó a la Policía Federal Argentina el 6 de junio de 1975, y su tarea específica era velar por la seguridad pública".

A las 11.15 de hoy serán inhumados en el cementerio de la Chacarita —panteón policial— los restos de la joven policía femenina ultimada en la mañana de ayer en una calle del barrio de Barracas. Durante el velatorio —llevado a cabo en el Departamento Central de Policía— concurrieron altas autoridades del gobierno, de la Policía Federal y de otras fuerzas de seguridad.

♦ LOS HECHOS

A las 6.30 de hoy, la joven **Silvia Esther Rosboch de Campana**, de 21 años, salió de su domicilio ubicado en Tomás Liberti 1145, entre Patricios y Hernandarias —en pleno barrio de Barracas— para dirigirse a tomar servicio en el Cuerpo de Policía de Tránsito, donde prestaba funciones.

La chica había caminado unos pocos metros cuando fue abordada por dos sujetos que le exigieron la entrega del arma reglamentaria (la agente vestía su uniforme policial). La muchacha intentó resistirse y fue en esas circunstancias que los individuos —seguramente extremistas por las características del operativo— le efectuaron varios disparos. Dos de los proyectiles se alojaron en el estómago de la joven.

Con la premura que el caso imponía, la funcionaria policial fue trasladada al Hospital Argerich donde pese a los intensos esfuerzos médicos, dejó de existir poco después.

A todo esto, los asesinos habían ascendido a un Peugeot blanco que los aguardaba en las inmediaciones con un tercer sujeto al volante, dándose de inmediato a la fuga no sin antes robarle el arma a la mujer.

La víctima vivía con sus abuelos en la finca de la calle Liberti; su padre se encuentra trabajando en Ushuaia, en tanto que un hijito de dos años de la infortunada mujer, junto a la madre y una hermana de la policía asesinada, se encuentran descansando en Mar del Plata. Uno de los vecinos, señaló a ULTIMA HORA que la chica había ingresado recientemente al instituto policial y que, además, cursaba estudios en la Facultad de Medicina de la Universidad de Buenos Aires.

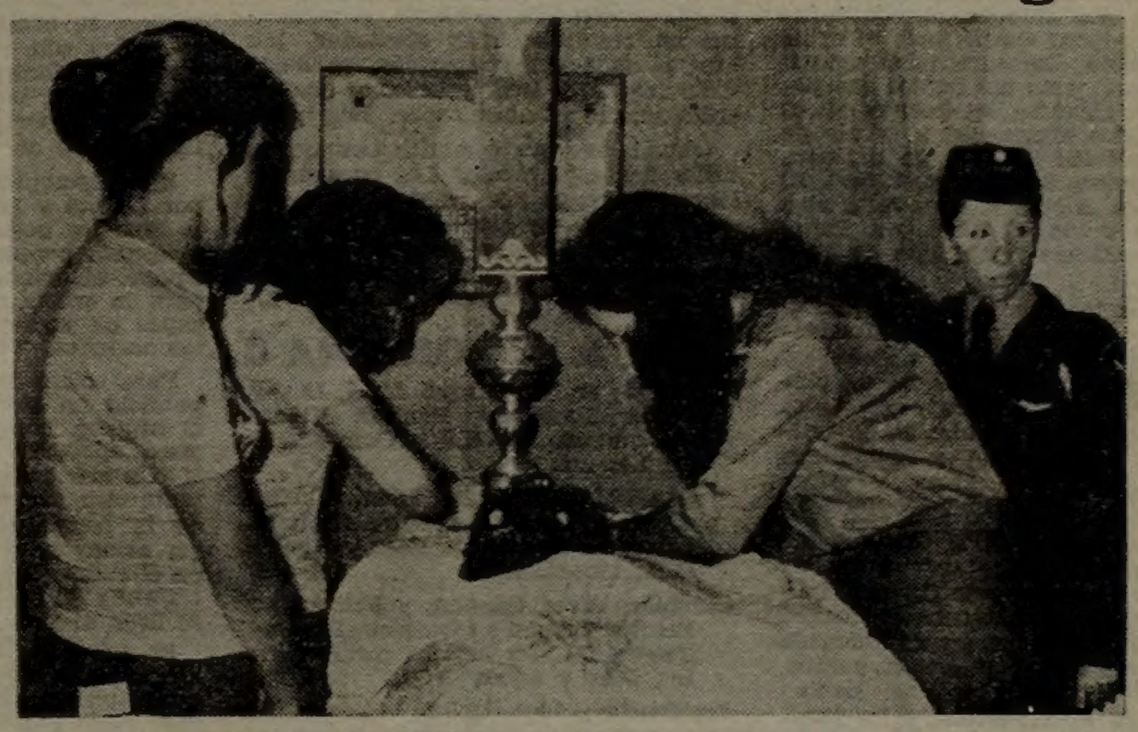

Escenas de hondo dramatismo se vivieron en la capilla ardiente donde son velados los restos de la agente de policía Silvia Rosboch de Campana asesinada en la mañana de ayer. Numerosas compañeras, como también autoridades policiales y políticas estuvieron en el velatorio.

♦ CHOCA LA AMBULANCIA

Apenas se consumó el atentado fueron requeridos los servicios del hospital Churruca quien destinó la ambulancia chapa C. 549-927 para que se dirigiera al lugar del hecho.

El vehículo que se desplazaba velozmente, chocó contra un semáforo en la intersección de Brasil y Balcarce, volcando espectacularmente. A consecuencias de la colisión resultaron con politraumatismo el médico Guillermo Diberni y el conductor del vehículo, Ricardo Zigman que debieron ser internados.

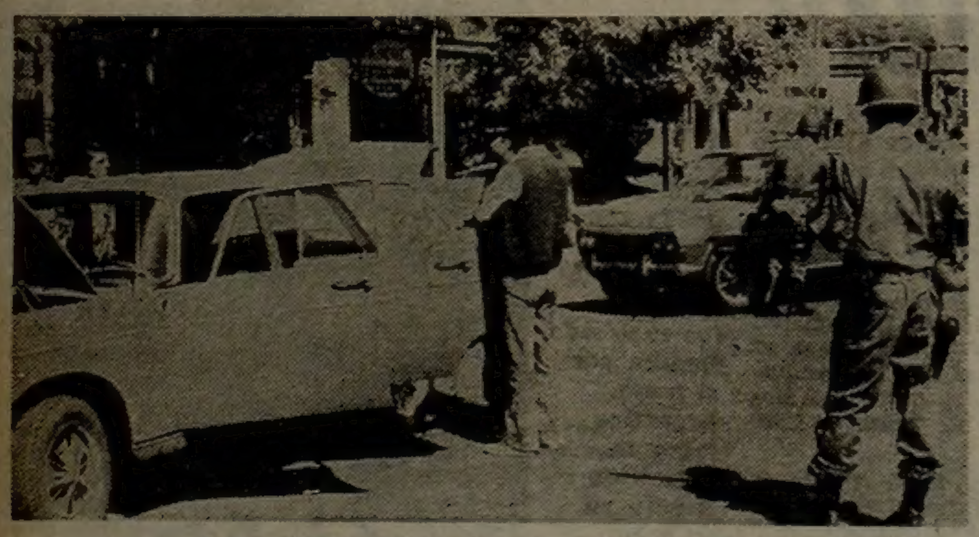

Amplio operativo de control de automotores se realizó ayer en inmediaciones del Parque Tres de Febrero en Palermo.

AMPLIO OPERATIVO EN PALERMO

Un amplio operativo de seguridad cumplió en la mañana de ayer un conjunto de efectivos del Regimiento I de Infantería "Patricios", que en la intersección de la avenida Libertador y la calle Godoy Cruz, en Palermo, procedió a fiscalizar automotores.

Los efectivos militares con uniforme de fajina, fuertemente armados llegaron al lugar y rápidamente se desplazaron estratégicamente, mientras ordenaban la detención del tránsito y el reconocimiento de los conductores, como así también establecer si los mismos portaban armas. En fuentes militares se informó que dicho operativo no se había establecido por alguna causa determinada; sino que obedecía a uno de los tantos procedimientos de "rutina".

♦ EN CORDOBA

CORDOBA, 22 (De nuestro corresponsal). — Con relación a las operaciones antisubversivas cumplidas en Tucumán, el comando del Tercer Cuerpo de Ejército dio a conocer un comunicado. Mediante el mismo se señala que desde el 30 de diciembre y por el término de 20 días, las operaciones lograron 27 detenidos y la muerte de un sedicioso. El comunicado destaca con amplitud los tipos de operativos realizados y que fueron recuperados 7 Fal, importante material de guerra, vestuario, municiones, una imprenta completa y un equipo quirúrgico. Se destaca también el apoyo prestado por la población.
Med. 10¹².

♦ EN ROSARIO

ROSARIO, 22 (De nuestro corresponsal). — El comando del Segundo Cuerpo de Ejército, que actúa en esta ciudad, se ha dirigido a la población haciéndole saber que es necesario que transiten siempre con la correspondiente documentación de identidad para evitar demoras en dependencias policiales.

MISTERIO: EXTRAEN UN AUTO DEL RIACHUELO

Buenos Aires es insólito. Claro, muchas cosas que ocurren en la gran capital del Sur son raras, extrañas. Aunque en esta época pareciera que nada anormal extrañase. Porque si bien no es la primera vez que un coche cae al Riachuelo, extraña de la forma cómo se halló el vehículo que en la tarde de ayer las autoridades de la Prefectura Naval Argentina, con la colaboración de una grúa de la Policía Federal, rescataron de las aguas turbias a la altura de la Vuelta de Rocha, en Pedro Mendoza y Australia.

El automóvil, que en medio de la expectación del público que se hallaba ocasionalmente en ese lugar fue izado, resultó un Fiat 128, de color azul. Sin ocupantes, con las puertas y ventanillas cerradas. Y sin chapas que permitieran establecer el número de patente.

Los peritos policiales suponen que el automóvil habría caído anoche al Riachuelo, siendo descubierto recién hoy por personal de la comisaría 24ª que creyó, naturalmente, hallarse con víctimas. Al no encontrarlas en su interior, se siguió buscando. Pero fue infructuoso. Todo es misterio. Nadie vio caer al vehículo. Nadie lo vio que lo arrojaran. No hay víctimas. Es un coche flamante. Y no hay denuncia alguna hasta el momento. La investigación está a cargo de la Prefectura, que tampoco recibió denuncia alguna.

Las conjeturas, giran en torno de un hecho delictivo cuyo colofón haya sido desprenderse del rodado evitando así la identificación del hecho. En breves días, la incógnita seguramente será revelada.

Se busca a Ramón Romero, retardado ment., mudo. Viste camisa marrón, pant. gris, anda descalzo. Extrav. en V. Malpú, Banf. Datos: Avellaneda y M. Cané, Banfield, ☎12-2363 ó 55-7829.

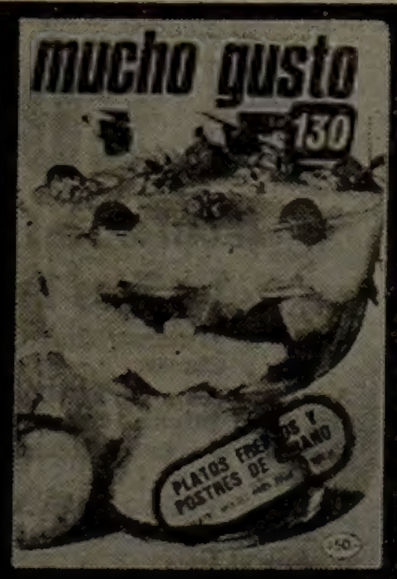

HAGA SU ROPA DE PLAYA CUATRO VECES MAS BARATA

PLAYA-MOLDES DE:

• SALIDAS DE BAÑO PARA CHICOS • SALIDAS DE PLAYA PARA USTED Y SU MARIDO • BIKINIS ENCANTADORAS • BOLSO DE LONETA.

Además: • Las mejores recetas de belleza hechas en televisión • Riquísimo recetario de platos frescos y postres de verano • Su heladera en el verano • Decore su cocina.

¡Y MUCHO MÁS! POR SUPUESTO, EN

REVISTA mucho gusto 130

La revista útil desde la primera hasta la última página

BOCA HACE PLATA, PERO FUTBOL, NADA

Jugó Tan Mal Como Olimpia; Hizo 278 Palos

Realmente para preocupar. Así lo entendieron los hinchas "xeneizes" que por largos pasajes del partido, observaron asombrados a este nuevo **Boca (0)** que en La Bombonera se presentó ante su público, ofreciendo una pobre demostración frente a **Olimpia (0)**, de Paraguay que tampoco aportó nada al brillo del espectáculo. Los auriazules jugaron realmente mal y no nos parece que para mejorar, alcancen los buenos deseos de sus adictos expresados a través de ese **"el loco Gatti los lleva de la mano, a los campeones del Metropolitano"**. Al equipo de La Ribera le hace falta algo más que la mano de Gatti para superar su discretísima producción de anoche.

Mucho camino tendrá que andar Boca, mucho trabajo tendrá que desarrollar el técnico Lorenzo, para hacer de estos once hombres que anoche se presentaron en la Bombonera —con todos los cambios que al técnico se le ocurran— algo con mentilad de equipo, con planes, coordinación, ideas y coherencia.

Porque los primeros 45 minutos del cotejo que los "xeneizes" apuraron frente a los paraguayos de Olimpia, fueron una opaca y desordenada imagen de un partido. Tan opaca y desordenada que a medida que el tiempo avanzaba, los adictos auriazules, que se habían prodigado en el recibiento, a los jugadores fueron acallando sus expresiones jubilosas para observar, preocupados, las alternativas de una mediocre etapa inicial.

Trataron los volantes de Boca de agruparse correctamente en el centro. Pero solamente. Trobbiani cumplió cabalmente con su misión. Fracasaron Ribolzi y Benitez estableciéndose, entonces, un claro divorcio con los integrantes de la ofensiva. Adelante, el panorama no resultaba más alentador, por cuanto en función atacante, se había dado ingreso a tres "velocistas" que corrían mucho y concretaban muy poco.

Olimpia no aportó mucho tampoco al brillo del espectáculo. Los paraguayos llegaron apenas dos veces al arco defendido por un excéntrico Gatti que desplegó en algunas jugadas, parte de su característico show, previsto desde que el "beatle" ingresó al campo luciendo deslumbrante vestimenta (vincha amarilla, casaca celeste y bermudas negras) como diciéndole a los fanáticos presentes: **"Sí, sí señores, yo soy de Boca"...**

BOCA 0 OLIMPIA 0

♦ **BOCA:** Gatti; Tarantini, Sá, Mouzo, Ovide, Trobbiani, Benítez, Ribolzi, Mastrángelo, Letanú y González. D. T.: Lorenzo.

OLIMPIA: Almeida; León, Giúdice, A. Sosa, F. Sosa, Torres, Espinoza, Talavera, Barrientos, Díaz y Aquino. D.T.: González.

Cambios: Alves, Sánchez y Felman por Benítez, Letanú y González (B); Paniagua, Isassi y Villalba por Barrientos, Díaz y Aquino (O).

Incidencias: 16m. (S.T.), Almeida (O le contuvo un tiro penal a Trobbiani.

Recaudación: m$n. 278.706.000 por todo concepto.

Arbitro: Loureiro. **Cancha:** Boca.

Para culminar la pobreza del primer tiempo, se anotaron fricciones, piernas colocadas con evidente mala intención y algunos forcejeos improcedentes. En esta materia, boquenses y olimpistas se repartieron por partes iguales, el discutible mérito de ser desleales.

En el complemento ingresó Sánchez por Letanú y Felman por González, en la ofensiva boquense. No mejoró nada el asunto porque siguió faltando en el equipo, el hombre que pensara, que jugara la pelota con criterio, que fuera capaz de aquietar el ritmo y ordenar las acciones.

Para colmo de males, Trobbiani desperdició un tiro penal que le contuvo el arquero olimpista Almeida. De allí para adelante se desdibujó aún más, si ello era posible, el cotejo. Ya nadie tenía otra ocurrencia que correr detrás de la pelota, sin cuidar la ubicación, sin atinar a ocupar el lugar correcto en el campo, sin detenerse un momento tratando de clarificar el panorama. Así se llegó al final.

El debut de Boca en Buenos Aires, estuvo lejos de ser alentador. Tiempo queda para mejorar las cosas. Pero parece claro que hay que poner la mirada en algún elemento de fuera del club, capaz de tomar a su cargo un trabajo de orientación que está faltando a ojos vista.

Letanú no llega. La estirada es inút... narla, tras el cruce, y llevársela. Oli...

Gol "masticado". Mastrángelo llegó y to... piernas de Almeida lograrán despejar. Hubo...

ALMAGRO Y LA B DE 'BOOM'

El ambiente de primera "E" sigue dando que hablar. Y esta vez el equipo "boom" es Almagro. Contrató a Carlos Poletti como director técnico y al "Toro" Crocci; a Juan Carlos Guzmán como defensor, y a Gigliani (ex Deportivo Morón y Flandria) como número 10.

Pero no es todo. La magra campaña realizada el año anterior no quiere ser repetida, y está en tratos con Tito Gómez, Luciano Figueroa y Piazza, ex arquero de Lanús.

El "Flaco" Poletti presenció la práctica de Estudiantes, en Racing, en la que jugó el hermano de Galletti. Le gustó y hablará con él.

AVELLANEDA ANTITRUEQUES

Racing fue noticia en las últimas horas de ayer. En la sede de la calle Mitre, en Avellaneda, estuvo el defensor de Ferro, Papandrea; pidió 5 millones por mes, y según el dirigente Carlos Cúneo **"hay mucha diferencia entre lo que ofreció Racing"**. Por lo tanto no hubo arreglo. En cambio Domínguez ya se consideraba hombre de Ferro. En La Plata, Juan D'Estéfano se abocó a la tarea de concretar el trueque Buzzo-Aldo Rodríguez, pero Independiente no está muy convencido de los beneficios del cambio.

Los "rojos" de Avellaneda entienden que primero deberán agotar las posibilidades de vender a su mediocampista al exterior. De no darse eso, entonces sí podrían llegar a conversar sobre ese trueque.

LO RIDICULO, EL TRABAJO, LA "BRUJA"

Estudiantes no pudo jugar con Almagro —como lo había previsto Carlos Bilardo— porque ayer los diarios publicaron esa noticia (¡?¡?). El estadio prefijado era Racing, pero al intendente del club, José María Cavallero, le pareció que el encuentro se había publicitado y la institución solo permitió la estadía del plantel platense. Por lo tanto, los jugadores de Almagro debieron retirarse y la gente de Bilardo tuvo que variar sus planes inmediatos.

Entonces se optó por disputar un partido informal entre el supuesto equipo titular y el suplente.

Desde las 18,30 hasta las 20,15 no hubo una sola pausa, y el trámite fue bastante exigente. En el equipo "A" se notó la ausencia de Rubén Pagnanini, quien todavía sufre las consecuencias de un esguince de tobillo. A pesar de la lesión, se descuenta su presencia para el partido del domingo frente a Huracán, por la Copa Libertadores.

Según Bilardo, el equipo sería el siguiente: Pezzano; Pagnanini (o del Curto), Rodríguez, Tagliani, Frassoldatti, Reguera, Pachamé, López, Galletti, Benito y Verón. El técnico, que en la práctica de ayer jugó en la "cueva" de los suplentes, dejó entrever que Reguera saldrá a marcar a Miguel Brindisi, considerado como base en la estructura rival.

♦ VERON, "VEDETTE"

Todas las miradas confluyeron en él. Es que a un costado del campo de juego se encontraban dos emisarios del Barranquillas Juniors de Colombia, dispuestos a llevárselo por 35.000 dólares de prima y 1.500 mensuales.

El jugador solo quiere jugar frente a Huracán; si gana Estudiantes el derecho a disputar la Copa, todo podría cambiar. Hoy al mediodía, habrá una reunión definitoria entre los colombianos y Verón, en la sede de Estudiantes.

Después de la práctica el plantel fue al Country Club de City Bell. Allí estarán concentrados hasta las 18 del domingo, cuando partirán hacia el estadio de Racing.

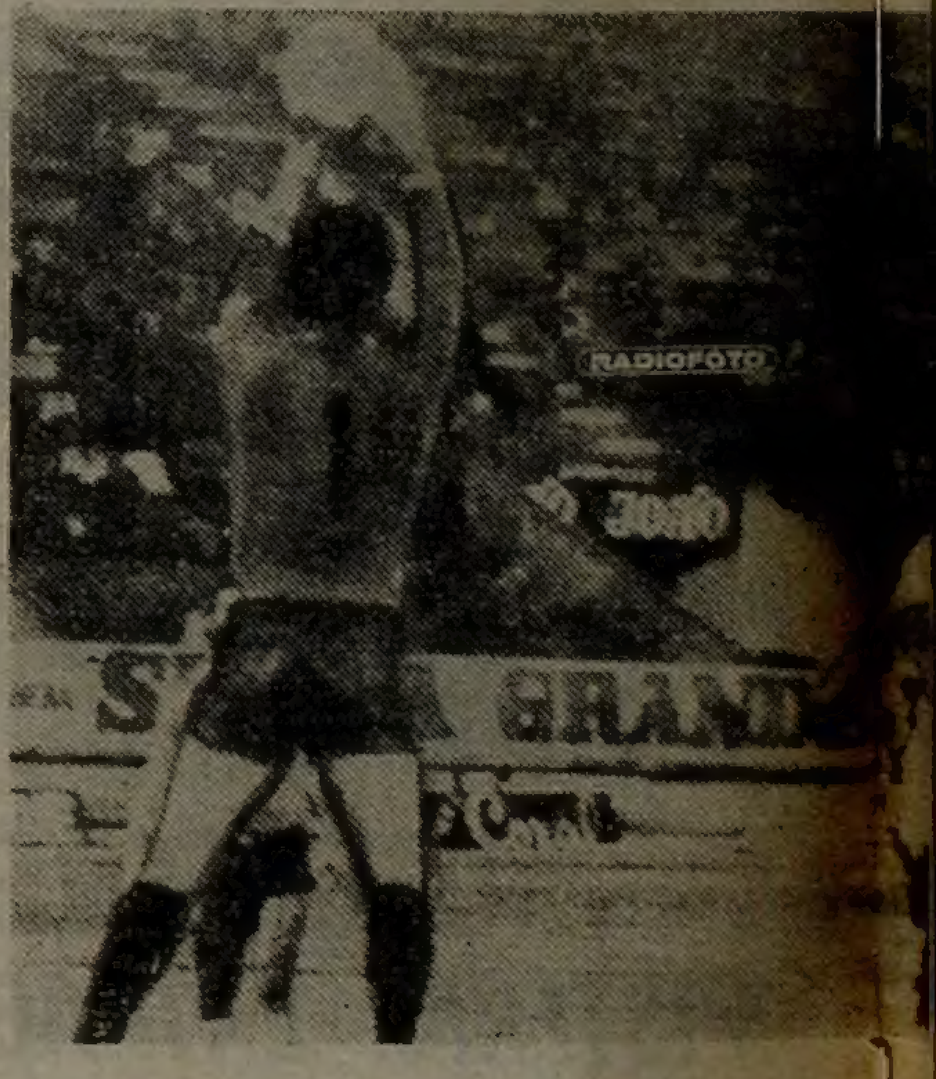

Wirth sube y agarra. El arquero chileno se queda con la pelota. Graziotti (6) que luego fue expulsado, llegaba por si acaso. Argentina logró un angustioso triunfo en su debut preolímpico. (Rad. UPI).

ARGENTINA, UN GOLPE DE "CORREA"

A Chile, 2-1 y "Ahí" Hubo Tres Expulsados

RECIFE, Brasil, 22 (United Press International). — Argentina, con gol agónico de Correa, derrotó a Chile por 2 a 1 en el Torneo Preolímpico que se está disputando en esta ciudad. El partido se jugó con extrema dureza. De eso da cuenta la expulsión de tres jugadores: Bomballet, Zurita y Graziotti.

A los 22 minutos de la primera etapa se puso en ventaja Chile. Fue un tiro libre que capitalizó con fuerza inusitada Soto.

A partir de esa conquista Argentina se lanzó al ataque con gran ritmo. Pero, el tanto del empate se hizo rogar, llegó cuando se cumplían 10 minutos de la segunda etapa por intermedio de Montes. El cotejo se hizo muy rudo. Un foul violento del chileno Bomballet obligó a Coelho a sacar por primera vez la tarjeta roja, a los 30 minutos de la segunda parte. Y cinco minutos después Zurita y Graziotti se trenzaron a golpes motivando la expulsión de ambos.

Los méritos que había hecho Argentina parecía que no iban a obtener su premio. Pero, sobre la hora llegó el gol de Correa. Argentina jugará el sábado a las 21 con Perú su segundo partido.

♦ **ARGENTINA:** Pagés; Jara, Bielsa, Graziotti, Colacray; Giusti, Bulleri, Alfano; Montes, Costa y Dicapolli.

CHILE: Wirth; Gantz, Chirinos, Ubilla, Sanhueza; Orellana, Durán, Gatico; Cuevas, Zurita y Chavez.

Arbitro: Coelho (Brasil) **Estadio:** Arruda (Recife)

Gol en el primer tiempo: 22 m. Soto (Ch).

Goles en el segundo tiempo: 10 m. Montes (A) y 44 m. Correa (A).

Cambios: Fonseca y Bomballet por Chaves y Cuevas (Ch); Cocotti y Correa por Giusti y Alfano (A).

Incidencias: 30 m. (ST) expulsado Bomballet (Ch) por juego brusco; 35 m. (ST) expulsados Zurita (Ch) y Graziotti (A) por agredirse.

♦ PERU, 1 A 0

RECIFE, Pernambuco (Brasil), 22 (EFE). — En el primer encuentro de la segunda jornada del Torneo de Fútbol Preolímpico que se disputa en esta ciudad, **Perú venció a Colombia 1 a 0. El gol del ganador lo convirtió Montero a los 33 minutos de la etapa inicial.**

El encuentro resultó duramente disputado. El resultado final da idea cabal de ello. Perú nunca llegó a ser más rival que los aguerridos colombianos. Sin embargo, fue pasible advertir que los peruanos, paulatinamente, iban imponiendo el peso individual de algunos de sus jugadores.

Finalmente, en una jugada bien hilvanada y perfectamente rematada, Montero logró el gol que a la postre sería el de la victoria. Cuando restaba un minuto de juego, Vilaretti, puntero izquierdo de Colombia, fue expulsado.

Arbitró el mexicano Jorge Navarro y fueron auxiliares Juan Silva de Chile y Roberto Barreiro de Argentina. Los equipos formaron así: **Perú:** Herrera, Alvarado (Loysa), Ovando, Torrico y Rubini; Bernal, Killes y García (Novoa); Canamero, Montero y Olea.

Colombia: Mina, Ospina, Pacheco, Montufar y Anaya; Valenciano, Goncalvez (Romero) y Quiñones; Moreno, Aristibal (Pachón) y Vilarette.

♦ URUGUAY, ALENTADO

MONTEVIDEO, 22 (ANSA). — La prensa deportiva uruguaya consideró como muy alentador el empate de su selección frente a la de Brasil en el encuentro que inauguró el Torneo Preolímpico de Fútbol, que clasificará a dos equipos para los Juegos de Montreal.

Todas las publicaciones coinciden en la justicia del resultado

...inú Giúdice se apresta a domi-
... Olga le tomó la mano a Boca.

... y hb suave a un costado. Las
...jar. Hbo mucha gente. Se aburrió.

BAYERN MANDO UN CABLE AL "ROJO": SI, JUEGO...

Bayern Munich aceptó jugar en Asunción con Independiente por la Copa Intercontinental. El cable portador de la respuesta fue recibido por Epelboim, directivo "rojo". Con respecto al Paraguay, no hay ningún inconveniente. Así lo ratificó ayer en cancha de Boca el presidente de Olimpia, señor Dibs, que es hermano del titular de la Liga de ese país, Martínez Dibs.

La buena nueva se conoció anoche a última hora en la "Bombonera" y trascendió que solo faltaría acordar el aspecto económico del importante encuentro y la fecha, supeditada esta última a los torneos de ambos países y gira de la selección nacional.

♦ SUBIO MERLO

En la cancha fue Cambaceres. En los papeles Deportivo Merlo. Este protesto la indebida inclusión de Juan Carlos Gómez y ganó un partido que había perdido. El Tribunal de Disciplina le dio la razón a la pujante institución del Oeste. Asciende juntamente con Tristán Suárez a la división "C" y punto final para el largo campeonato de la "D".

Los artículos que obvió inexplicablemente Defensores de Cambaceres fueron el 231 del Reglamento General, 187 inciso a) y 152 del Reglamento de Transgresiones y Penas. Gómez volvió a la entidad tras jugar durante 1975 en Villa San Carlos. Los le Ensenada resolvieron incluirlo ante Centro Español. Pasó, pero no tuvo igual suerte cuando jugó contra Deportivo Merlo.

Ahora Deportivo Merlo y Tristán Suárez buscan en el almanaque la fecha propicia para resolver en un encuentro definitorio quién es el campeón. Que servirá solamente para las estadísticas, porque en realidad lo más anhelado, el ascenso, lo consiguieron los dos. En principio se pensó en el sábado 31 de enero. Pero ese día juegan en Atlanta los seleccionados de la "D" de Argentina y Uruguay. El cotejo Deportivo Merlo-Tristán Suárez podría jugarse en Velez o en Deportivo Morón.

♦ DOS NO, MAINO SI

El Tribunal de Disciplina de AFA no dio lugar al pedilo de Huracán de rehabilitación de Larrosa y Fanesi. Estaban suspendidos y no podrán jugar el domingo en el encuentro definitorio entre Estudiantes y Huracán con el fin de resolver quién acompaña a River a la Copa Libertadores. El que si estara, silbato en boca, es Roberto Maino. Este árbitro no figuraba en la lista de 7 "probables", pero apareció de golpe con el número 8 y ganó.

♦ PEDIDO "CHARRUA"

Dirigentes de la Mutual de Futbolistas Uruguayos estuvieron en Buenos Aires y se entrevistaron con sus pares argentinos. Solicitaron que no se tome ninguna medida drástica con respecto a los jugadores orientales. Y que se adopte un "impasse" hasta julio en que posiblemente la Asociación Uruguaya de Fútbol levante la prohibición que rige con respecto a la contratación de jugadores extranjeros. Agremiados contestó que lo más viable es que sus colegas de la vecina orilla presenten el pedido por nota, el cual va a ser considerado por el consejo directivo en una proxima reunión.

♦ KILLER MATA CON INFARTOS

Cruzeiro ofreció por Daniel Killer 2.600 millones de nacionales. La oferta, en lugar de producir infartos entre los directivos "canallas", produjo una respuesta tajante: mejorar la propuesta o no hay caso. Los infartos están del otro lado.

♦ MESA PARA HURACAN

Huracán está en vias de concretar la incorporación de Osvaldo Mesa, marcador de punta de Gimnasia de Mendoza. Con respecto a Di Meola los directivos del "Globo" fueron terminantes: si esta libre como informaron en Agremiados si, de otra forma no.

♦ AMISTOSOS

Hoy jugarán Newell's y Gimnasia de Jujuy. El cotejo forma parte del pase de Palacios a la entidad "rojinegra". Se realizará a las 21, en el Parque Independencia, y arbitrará Luis Pestarino. Y hay otro amistoso. Se jugó ayer en el Colegio Ward. All Boys empató con Estudiantes de Buenos Aires 0 a 0, en partido muy [illegible].

♦ RACING Y LA MARGARITA

La "Academia" está deshojando esa flor. Tenía que salir de gira. Pero el empresario llamó avisando que no conseguía pasajes, y ello obligaría a postergar la partida hasta el día lunes. Ese inconveniente obligaría a Racing a posponer fechas y terminar el periplo el 13 de febrero, es decir, dos días antes del comienzo del "Metro". Al cierre de esta edición estaban reunidos los directivos de la entidad para resolver si van o no. Presentó su renuncia a la presidencia del club el señor Fontella. Acusó problemas particulares.

♦ ANHIELO ES DE BANFIELD

Anhielo tenía muchas ganas de irse de San Lorenzo. Tanto es así que puso su rúbrica en un contrato en blanco. Banfield abonó su transferencia con los documentos impagos de los "azulgranas".

UN SAFARI A AFRICA...

• TEMPERLEY, TALLERES Y LA AVENTURA DEL ORO

Las 17.20 de ayer señalaron la partida de dos delegaciones de equipos argentinos que, por primera vez en la historia, jugarán al fútbol en canchas de Africa del Sur. Temperley y Talleres iniciaron la escalada y ellos serán los protagonistas de un certamen cuadrangular con la selección nacional del Zaire y el Imana, campeón de clubes de la nueva república del continente negro.

La alternativa de hacer el viaje, tras varias postergaciones, dejó un saldo anecdótico que en Ezeiza se sintetizó en una frase: "Muy buena plata"... En efecto, pese a la cercanía del comienzo del Metropolitano, la absoluta convicción de que este ensayo, lejos de significar un intento de pretemporada, es una auténtica aventura, solamente se apoyó en los 70 millones que percibirán ambas instituciones por partido

Cierto, lo deportivo es lo de menos. Los partidos se jugarán en terreno ripio, frente a rivales más que elementales, cuyos recursos dentro de lo licito son tan relativos como el entusiasmo que pondrán los locales.

♦ TURISTAS Y ESPERA

Amadeo Nucitelli, titular de Talleres de Córdoba y a la vez presidente de la delegación mediterránea, dialogó con ULTIMA HORA prácticamente al borde de la escalerilla del avión que los llevó hacia la primera escala en España:

—En Buenos Aires hubo algunos contactos informales con Boca y River, pero las decisiones (si las hay) quedarán para la vuelta. Talleres mantiene su postura inicial... Plata contante y sonante, trueques no. En este momento lo que interesa es hacer un buen papel en Zaire, contribuir a la promoción futbolística que se está haciendo en esas tierras y, al retorno, como ya va a estar más próximo el comienzo del Metro, seguramente se apurarán las gestiones de posibles pases.

—¿La situación en Angola...?

—Nosotros pusimos nuestras reservas y nos dieron amplias garantías. Mire, si en este momento tuviéramos que elegir un lugar del mundo donde no existieran conflictos, hasta nos tendríamos que mudar de Córdoba. Espero que el espíritu bélico no se muestre en la cancha y que todo salga bien... Para un equipo provinciano esto es un verdadero orgullo...".

El apuro de los jugadores por abordar el avión nos hizo interrumpir el diálogo, pero nos quedo una afirmación, la última, del máximo dirigente de Talleres: **"Si Boca y River quieren jugadores nuestros, que los paguen. .".**

Por su parte, el titular "celeste", **Colón Fernández**, tuvo conceptos similares a los de su colega, pero hizo afirmaciones tan categóricas como éstas:

"Sentimos una gran emoción al realizar este viaje. Que el público argentino tenga la plena seguridad que se ha elegido para esta misión a los dos equipos que practican el mejor fútbol de los últimos tiempos. Si el Zaire asimila algo del toque y del juego de conjunto que realizan Temperley y Talleres, en el próximo Mundial puede ser muy importante".

♦ PLANTELES

Daniel Willington, uno de los más veteranos en cuestiones de vuelos, de ambas delegaciones, conversó brevemente con ULTIMA HORA, pero agregó la representación de los futbolistas viajeros:

—Es lo único que me faltaba en mi carrera de jugador, como experiencia es muy buena y creo que si alguien consigue quitarme la pelota, habrá llegado el momento de largar (sonrisa amplia). **Hablando seriamente, esto es muy importante en la medida de crear nuevos caminos para el fútbol sudamericano. Solamente con que traten de imitarnos más adelante, se habrá logrado el objetivo que se busca, o mejor dicho, que buscan ellos al invitarnos. Parece mentira, pero hace algunos años Talleres no se movía de Córdoba y ahora ya vamos a Zaire. Te imaginás, si alguna vez se juega en la Luna ¡primero nosotros!**

La delegación de Talleres, la integran: Quiroga, Brantel, Ocaño, Galván, Binello, Avellaneda, Ludueña, Oviedo, Valencia, Bocanelli, Fachetti, Alderete, Willington, Rivadero y Astudillo. **Los viajeros "celestes"**, son: Guibaudo, Mercuri, Panizo, Cvitovick, Belvedere, Magalhaes, Raschia, Suárez, Merlo, Mustico, Biondi, Valencia, De Marta, Bello Mezza, Sotelo y Tamagni. Presiden ambas delegaciones los ti- Amadeo Nucitelli y Colón Fernández, respectivamente.

Los alegres cordobeses. A punto de conocer el fútbol de Zaire. Un "safari" interesante.

RIVER A RIVER: "VICTORINO NO SE VENDE"

MONTEVIDEO, 22 (EFE). — La directiva del club River Plate de esta capital, declaró intransferible a su goleador, el centrodelantero Waldemar Victorino. De esta manera, afirmaron, quedan cortadas las gestiones del River argentino por lograr el concurso del joven jugador.

♦ FOUL Y PRESO

VIENA, 22 (Reuter-Latin). — El arquero Wilhem Sauer, del Erberg de Viena, fue condenado a 9 meses de prisión y una multa de 800 dólares luego, por cometer una violenta infracción contra el delantero Kaltenbrunner, del Enzersdorf, quien debió ser internado con una parálisis facial. El agresor manifestó en su descargo que fue una jugada desafortunada y que no tuvo la menor intención de herir.

ESTA VEZ GANO EL BASQUET

Finalmente imperó el tino. Y la selección porteña de básquet trabajará de acuerdo al deseo de su técnico, prescindiendo de los intereses de la Federación y de un empresario. Tras esta decisión retornó la calma y la tercera práctica se realizó (a medias) en Obras. Concurrieron Ucha, Cadillac, Rafaeli, Villanueva, Guerrero y Pacce. **Estos a las órdenes de García (Schonwies hizo las veces de anfitrión del entrenador canadiense John P. Donhoue). Entrenaron desde las 20.45 hasta las 22.30. La labor consistió en precalentamiento, charla sobre fundamentación y básquet, con la colaboración de elementos de Obras. Sobre el plantel todavía no hay definición: Pratto sigue sin aparecer y todavía no se decidió su sustitución. Las ausencias fueron todas justificadas: Pellandini (lesionado), Fernández (se casó anoche y se sumará al equipo en Chaco), Guitart (de luna de miel, también se incorporará en Chaco), Martin y Perazzo estuvieron ausentes con aviso y permiso. La tarea continuará hoy en Obras.**

La gira precampeonato (el argentino comenzará el 7/2) será la siguiente. 25/1: Mercedes, Corrientes, ante combinado mercedino; 26/1: Villa Angela, Chaco, con combinado local; 27/1: Resistencia con selección chaqueña; 28/1: Corrientes con selección correntina; 30/1: Mar del Plata con combinado local; 31/1: Necochea con combinado local, y 1/2: Mar del Plata ante Buenos Aires. Fueron desechados los partidos con Buenos Aires que debían realizarse mañana y los días 4 y 5 de febrero próximo; estos 2 últimos en Bahía.

—Esta noche, a las 20, en Obras, Libertador 7395, comenzará su labor el técnico de la selección canadiense de básquet, John P. Donhoue. Para la inauguración está prevista una charla sobre la filosofía del deporte. En días subsiguientes (los mismos se prolongarán hasta el 12) las clases serán teórico-prácticas y los entrenadores locales serán los encargados de realizar los ejercicios que indique Donhoue.

ESTE PRIX SERA DISTINTO Y MAS RICO

LONDRES, 22 (Reuter-Latin). — La serie Grand Prix de tenis ganada los dos últimos años por Guillermo Vilas, de Argentina, concederá en 1976 más de 5 millones de dolares en premios, convirtiéndose en el circuito mejor dotado del mundo en cualquier actividad deportiva profesional.

La compañía "Comercial Union", que patrocinara el Grand Prix por quinto año consecutivo, informó que la cifra precedente representa un incremento de un millón y medio de dólares con respecto a la anterior. **Este año se disputarán 48 torneos, 6 más que en 1975, abarcando 21 países. Europa organizará 21 torneos, Estados Unidos 13 y otros países 14. Como de costumbre, Forest Hill (EE. UU), Roland Garrós (Francia) y Wimbledon (Inglaterra) compondrán la llamada "triple corona", con un puntaje superior a los demás campeonatos. Los 8 primeros del Grand Prix se clasificarán para el "Master", que este año se jugará —en el año del bicentenario de la independencia— en los Estados Unidos.**

Por otra parte, Geoff Mullis, un portavoz de la "Commercial Union", afirmó que por primera vez el Grand Prix tendrá reglas propias y un código de conducta

SOBRE NICOLINO LOCCHE, NO ESTABA TODO ESCRITO...

Acaso haya llegado el momento de pensar si Locche sigue siendo un ídolo indiscutido. Por eso, la primera pregunta que nos formulamos fue: ¿lo es o no? ¿Puede serlo aquel que suscita tantas preguntas? Entonces decidimos ir a verlo al vapor que a estas horas ya lo debe haber depositado en las islas Malvinas junto a Paco Bermúdez y sus respectivas familias. Grabamos la charla, la volcamos con la pureza que emana de la cinta. Lo enfrentamos para decirle: Mire, Locche, nosotros, como todos los aficionados del país, tenemos dudas. ¿Usted está muscularmente bien?, ¿es psicológicamente apto para seguir?, ¿llegará al campeón del mundo con posibilidades?. Precisamente con esta última pregunta comenzó el ping-pong:

—Bueno, vean... Cuando yo anuncié mi retorno a fines de 1974, hubo comentarios: algunos que decían que ya estaba viejo, que me quedara tranquilo... Volví al entrenamiento, que se imaginarán, al principio me costó un verdadero sacrificio, y por fin reaparecí frente a Javier Ayala, y le gané... Entonces empezaron que "bueno, sí, pero Javier Ayala es poco, no le ganó a nadie... Vino entonces Jimmy Heair y también le gané... Otra vez, "que Heair no era tanto", y todo lo demás, y ahora Emiliano Villa, y ustedes ya vieron... En resumen, estoy empezando esto, como empecé en otro tiempo, cuando Ismael Laguna, Carlos Ortiz, Lopopolo, ¿se acuerdan?... Ahora también van aumentando los riesgos... Ahora, hablar de Pambelé... Un momento... Yo dije que quería recuperar el título del mundo, que ahora tiene Pambelé, y a lo mejor no lo tiene él cuando llegue mi oportunidad. Pero quien sea que lo tenga, con él voy a pelear cuando sea el momento y siempre que yo siga ganando.

Le pedimos una respuesta más concreta:

—Después de estas tres peleas realizadas en el retorno, ¿sigue creyendo en sus posibilidades para llegar hasta Pambelé?

—Sí, ¿cómo no?... (sorprendido).

♦ "AHORA ME DEJO ESTAR"

—Hablando de sus reflejos, los mentales, ¿son idénticos ahora a los de hace dos o tres años?...

—Sií... sí... Lo que ocurre es que ahora yo me dejo estar... A veces bajo las manos y me llega algún golpe que no me preocupo de esquivar, porque lo veo poco peligroso y no me importa recibirlo. Tal vez por indolencia, pero sin correr riesgos. Los que me llegan son generalmente golpes que no hacen nada, que no me molestan, pero los reflejos creo que los tengo iguales...

—¿Y en cuanto a los musculares, es decir a la capacidad de obediencia física a la orden mental?...

—Sí, yo creo que sí... En realidad todo depende de la velocidad o lentitud del rival... Pero eso fue siempre... La verdad es que cuando recibo es porque no viene fuerte...

"A este respecto, después de hablar con Locche, consultamos a médicos especializados. En todos los casos se nos exigió el anonimato de los opinantes. Sus respuestas coinciden. Es posible que un hombre mantenga sus reflejos mentales intactos a la edad de Locche. En cambio debe considerarse lógica una merma en la capacidad de obediencia muscular, aunque esta merma puede ser mínima en un excelente estado físico".

♦ "ZURDO, CALOR, GASES..."

Volvemos a Locche... y preguntamos: ante una actitud reticente como fue la de Villa, que no tuvo nada de ofensivo, ¿por qué usted no pasó al ataque, como hizo con Fuji?

—Bueno... por varias causas... Una, Villa es zurdo y a mí no me gusta atacar con zurdos y menos de brazos largos y mayor altura; cuando ataco corro riesgos que no tengo cuando me atacan ¿no es cierto?... Además el calor, los gases, que ustedes sabrán que empezaron por el camarín mío y me descompusieron, el pibe mío llorando en el camarín por la situación y porque no sabíamos dónde estaba mi señora y las nenas, con todo el revuelo... Todo eso, me trabajó un poco el ánimo . Yo subí al ring en circunstancias bastante adversas anímicamente... Además nosotros nos habíamos hecho el plan de trabajar sobre lo que hiciera Villa que es lo que yo hago mejor y teniendo en cuenta que era un zurdo frontal, que venía, como mostró en el gimnasio y después resultó todo lo contrario, que era un zurdo neto y que no vino... Y la pelea se hizo fría y además con el estado de mi organismo... bueno... bastante con llegar hasta el final con una leve ventaja...

Sobre este tema, los hombres de ciencia, aseguraron: **Los gases concentrados en el camarín, pueden haber provocado una intoxicación y esta generar una deficiencia física inmediata...**

—¿En algún momento de todo lo que está pasando, usted ha pensado en parar, en desistir, en cambiar, en quedarse otra vez tranquilo en su casa... Ha pasado por su mente que esto es un esfuerzo grande, que es demasiado trabajo...?

—Les voy a decir la verdad (interrumpe)... Cuando yo decidí volver, empecé a entrenar, primero suave, después más fuerte, después las primeras peleas... llegó un momento en que me dije "pero yo para qué tengo que estar matándome"; pero como me fijé una meta ¿vieron?, que iba a volver a pelear por el título, en fin, todo eso me animaba... pero cuando leo notas en los diarios que te destruyen, no solo de aquí, sino también de mi provincia, ¿vieron?, me entra la desazón y me dan ganas de largar... Aquí hubo uno que dijo que ahora iba a poner el pretexto del calor y el plan del rival... Precisamente ¿A ustedes les parece que el calor sería un pretexto?... Yo vi caerse a la gente redonda... Por lo menos treinta fueron atendidos en el consultorio del Luna... ¿Y para mí el calor era un pretexto?...

—¿Quiere decir que si hay una duda no es por la condición boxística?...

—No, de ninguna manera... Si desde que estoy en esto, yo he trabajado los días de fiesta, los domingos, el 24 de diciembre, Navidad, fin de año... Por ganas no voy a dejar... Pero es el favor de los hinchas lo que me impulsa... Cuando veo esas críticas me da por pensar, "Bueno, mejor largo todo y chau"...

♦ "HABRIAMOS MUERTO LOS DOS"

—El último round de la pelea, Villa salió a pelear abiertamente... ¿Si hubiera hecho eso desde el principio, podría haber obtenido mejor ventaja?...

—No, al contrario... Lo que sí, hubiera sido más pelea, pero yo hubiera ganado con más claridad... Ahora sí, como estaban las cosas nos habríamos muerto los dos en el ring... Por el clima que se estaba viviendo ¿no?...

—¿Usted piensa que en caso de ir a Colombia a pelear con Cervantes, tendría el reconocimiento de los jurados en un caso similar al del sábado?...

—Bueno, vea... Yo no pude hacer nada cuando fui a pelear con Cervantes porque ustedes recordarán que me hicieron un reglamento aparte... Yo no podía bajar las manos, no podía ir a las cuerdas, en fin me sacaron todo lo que yo hago bien... Eso habrá que arreglarlo y entonces me gusta... Aquella vez me anularon por completo, no me dejaron hacer nada

♦ HABLA PACO BERMUDEZ

A esta altura de la conversación, preguntamos a Paco Bermúdez: ¿Usted cree todavía en las posibilidades de Locche una pelea con Pambelé?

—Totalmente. Creo en Locche... El combate del sábado ha tenido una serie de anormalidades que no se pueden negar, pero las condiciones expuestas por él hasta ahora, demuestran que está en condiciones de seguir su campaña para tratar de llegar hasta el título mundial...

—¿Usted cree que Locche está mejor puesto físicamente ahora que hace 3 años?

—Por supuesto... Con el estado físico de aquellos tiempos, Nicolino no hubiera llegado, en la terrible noche del sábado pasado, ni al quinto round... La concentración al entrenamiento es ahora su principal virtud agregada a sus condiciones... Como ya tenemos que embarcar les voy a decir, para tranquilidad de todos los aficionados, lo siguiente: si Locche no demostrara en los futuros entrenamientos la resistencia adecuada, y las reservas orgánicas necesarias, tengan la seguridad de que va a abandonar el boxeo por mi indicación; pero mientras me demuestre en el gimnasio que mantiene el "status", que muestra ambición, que responde a los esfuerzos a que lo obligan los sparrings, que son muy buenos, seguirá boxeando...

SOLICITADA

QUE APAREZCA EL OBRERO NAVAL, CARLOS ALVAREZ

El domingo 18 a las 2.30 horas, seis individuos armados, que se presentaron como policías, secuestraron a nuestro hermano, Carlos Ascencio Alvarez, obrero naval de los Astilleros Astarsa del Tigre.

En nuestro carácter de hermanos hemos presentado un recurso de habeas corpus en los Tribunales de San Isidro y hemos remitido telegramas a la Presidente de la Nación, al Ministro del Interior, al Gobernador de la Provincia de Buenos Aires, al Comandante General de las Fuerzas Armadas, al Jefe de la Policía Federal, al Jefe de la Policía de la Provincia de Buenos Aires y a las autoridades del Congreso de la Nación. También hemos recorrido las comisarías de la zona, sin obtener una respuesta satisfactoria.

Por este medio queremos agradecer las expresiones de solidaridad que hemos recibido y en particular la de los 4.000 trabajadores del Sindicato Obreros de la Industria Naval de la Zona Norte, que han parado sus tareas, reclamando la reaparición de nuestro querido hermano Carlos.

Esperamos de las autoridades del Gobierno Nacional y provincial, de las Fuerzas Armadas y de Seguridad, y de la Confederación General del Trabajo, medidas acordes a estas tristes circunstancias que permitan que nuestro hermano reaparezca sano y salvo, calmando así la angustia por la que estamos atravesando sus familiares, y en particular su esposa y sus hijos.

ALI MONTO SU "AGENCIA" EN PUERTO RICO...

El Alí-Show está en funciones en Puerto Rico. El campeón mundial de los pesados llegó en la víspera a San Juan, y en solo pocos minutos la fabulosa máquina de publicidad —por él accionada mediante su ingenioso verbo— trabajará a destajo. Y Alí dijo cosas como éstas:

"La de Coopman es una pelea barata; solo me reportará un millón de dólares. No dono lo suficiente al movimiento musulmán; los impuestos me llevan la mayor parte de lo que gano. Coopman es el campeón de Europa, uno de los mejores del mundo. Podría llegar a noquearme, a durarme tanto como Foreman".

Alí habló y habló, mientras casi medio millar de fanáticos lo ovacionaba. En respuesta, él tomó una niña en brazos (Radiofoto AP) y la paseó largo tiempo consigo. En publicidad: 10 puntos...

VERSO DE VALDES: QUIERO A MONZON

CARTAGENA, Colombia, 22 (Associated Press). — Rodrigo Valdés, considerado por el Consejo Mundial de Boxeo como el campeón mundial de la categoría mediano, dijo encontrarse en perfectas condiciones para el combate que realizará, en París, entre el 10 y 20 de marzo, con Max Cohen, y donde estará en juego su corona. Como se sabe, la AMB reconoce como único monarca entre los pesos medianos al argentino Carlos Monzón.

Según Valdés —que asegura haberse recuperado totalmente de la lesión que sufriera en la mano a raíz de un accidente automovilístico— ha declarado que su pelea con Cohen será **"una impresionante demostración de condiciones, ya que tiene interés en un inmediato combate con Monzón para definir de una vez por todas quién es el verdadero campeón de los medianos".**

♦ "PAMBELE" EN LA FACIL

SAN JUAN DE PUERTO RICO, 22 (EFE). — La pelea entre el campeón mundial de los pesos welters juniors, Antonio Cervantes "Kid Pambelé" y el portorriqueño Wilfredo Benítez, se realizará el 28 de febrero y no el 1º de marzo como estaba prevista en principio. El adelanto fue resuelto por considerar el promotor del combate que el 1º de marzo, por tratarse de un lunes, es un día inadecuado por **"los inconvenientes televisivos"**. No aclaró el empresario de qué tipo son los inconvenientes.

A pesar de que los organizadores del enfrentamiento han afirmado que Benítez es un pugilista de valía, ha trascendido que el changueller solamente en tres oportunidades ha combatido a diez asaltos. Por otra parte, **se trata de un joven de solo 17 años** (se inició en el profesionalismo a los 13) y no parece capaz de inquietar a un boxeador de la experiencia de Pambelé.

♦ NAPOLES: CEJA NUEVA

MEXICO, 22 (France Presse). — La obsesión de recobrar la corona mundial llevará al cubano-mexicano José Angel "Mantequilla" Nápoles a someterse a un transplante de piel en las cejas, se supo hoy aquí.

Siendo éstas —según él— su principal obstáculo para continuar en la brega pugilística a los 37 años de edad, el ex campeón de los welter empezó ya un tratamiento para el eventual injerto.

Nápoles tiene doce heridas —huella de sus casi 25 años de vida boxística— en párpados y cejas que, a juicio de los médicos, le impiden una circulación normal de la sangre en esa región.

Esa deficiencia circulatoria, que se agudiza al más leve roce es el origen de las inflamaciones que le restaron visibilidad frente al norteamericano Armando Muñiz

SE AGUDIZA EL CONFLICTO DE OBREROS PANADEROS

Los obreros panaderos prosiguen aplicando el estado de movilización y asamblea permanente que dispuso la Unión del Personal de Panaderías y Afines (UPPA), en reclamo de un sueldo mínimo de un millón de pesos moneda nacional mensuales, en tanto que se estima que para las próximas horas la entidad sindical decidirá incrementar las medidas de fuerza como consecuencia de que las patronales no han respondido favorablemente al reclamo de los trabajadores.

Por el momento, los trabajadores panaderos aplican el trabajo a reglamento, ajustándose estrictamente a las cláusulas comprendidas en el convenio colectivo de trabajo y a las disposiciones de la ley 11.388, que determina el trabajo diurno en los hornos hasta las 21, como máximo.

Días pasados la entidad sindical hizo pública la situación de la mayoría de los trabajadores panaderos que perciben un sueldo neto de $ 525.000 moneda nacional.

♦ AMENAZA EMPRESARIA

Entretanto, la Federación Argentina de la Industria del Pan anunció que 16.000 industriales nucleados en esa entidad cesarán en la producción si los trabajadores de esa rama insisten en obtener un aumento retroactivo al 1º de enero, sumado a un incremento fijo de 150.000 pesos moneda nacional por trabajador, también a pagarse con retroactividad al 1º de enero pasado.

Señalan los industriales panaderos que, en virtud de encontrarse congelado el precio del producto que elaboran, no están en condiciones de pagar aumentos.

♦ DOCENTES

El ministro de Educación, Pedro José Arrigui, puso en claro la situación de los maestros suplentes e interinos que prestan servicios en establecimientos dependientes del Consejo Nacional de Educación, quienes habían anunciado, a través de la Asociación que los nuclea, una concentración de protesta por falta de pago de aguinaldos y el 70 por ciento de las retroactividades a partir de junio pasado.

La comunicación cursada por el titular del Ministerio de Educación expresa que "el Consejo Nacional de Educación abonó el 8 del corriente el 70 por ciento de la retroactividad al personal de la Capital Federal y comenzó la transferencia de fondos al interior, a la semana siguiente de la fecha citada".

Además, agregó el ministro Arrighi que anteayer se hizo entrega de los cheques correspondientes al pago del 70 por ciento de la diferencia junio-setiembre, según decreto 2080/75 y el proporcional de vacaciones de diciembre, al personal interino y suplente de Capital. El mencionado pago se agrega a los ya efectivizados a dicho personal, correspondiente a los haberes de noviembre; interinos, 1º de diciembre de 1975; suplentes, el 10 del mismo mes; treinta por ciento de la diferencia junio-setiembre, abonados a interinos y suplentes el 23 de diciembre de 1975, y segunda cuota del sueldo anual complementario, interinos el 5 de enero último y suplentes el 13 del actual.

♦ GRAFICOS

Un plenario de secretarios generales de la Federación Argentina de Trabajadores de Imprenta (FATI), que deliberó en Capital Federal, decidió la adopción de medidas de fuerza que se resolverán oportunamente, en caso de que no sean satisfechas a la brevedad las demandas de una mejora salarial de emergencia reclamada por el gremio.

Durante la reunión, que congregó a 25 secretarios generales, se resolvió también repudiar la actitud de la Asociación de Diarios del Interior de la República Argentina (ADIRA), que rechazó de plano cualquier tipo de reclamo salarial, optando por continuar gestiones empresa por empresa hasta lograrse los aumentos reclamados.

El secretario general de la FATI, Enrique Marano, informó que alrededor del cincuenta por ciento de los diarios del interior han llegado a un acuerdo con el personal de imprenta, abonando las escalas reclamadas, que son de 700.000 pesos moneda nacional y 1.200.000 pesos moneda nacional, de sueldo básico para las categorías mínima y superior respectivamente.

Agregó el dirigente que la asamblea decidió que no se admitirán diferencias de sueldos entre las denominadas empresas grandes, medianas y chicas "porque las necesidades de los trabajadores son las mismas en todos los casos".

Pagarán Retroactivo a Municipales

El secretario general y el adjunto de la Unión Obreros y Empleados Municipales, Amadeo Nolasco Genta y Juan Carlos Cela respectivamente, mantuvieron una reunión con el secretario de Economía de la Municipalidad de la Ciudad de Buenos Aires, doctor Juan Carlos Laurenz, durante la cual se analizó la agilitación del pago retroactivo adeudado del escalafón vigente de los trabajadores municipales.

Los dirigentes sindicales tuvieron como respuesta la seguridad de que, a la brevedad, se fijará la fecha para el cumplimiento del aludido pago.

♦ MEDICOS DE SEGBA

La comisión directiva de la Asociación Profesionales del Arte de Curar, perteneciente a la empresa SEGBA, dio a conocer un comunicado en el cual hizo llegar su felicitación a sus asociados por la conducta gremial demostrada durante el paro efectuado el 20 del corriente, estimando la entidad sindical que el 94 por ciento de los profesionales del arte de curar de todas las ramas, incluidos médicos, acataron la medida.

El paro había sido dispuesto en defensa de la personería gremial de la entidad; el reconocimiento de las autoridades de esa asociación sindical por parte de la empresa SEGBA y en reclamo del pedido de encuadramiento solicitado por el sindicato de Luz y Fuerza y el cese de presiones, agresiones y práctica desleal, que denunció la Asociación de Profesionales del Arte de Curar.

ELEVAN SUBSIDIOS A JUBILADOS DOCENTES

La Unión Docentes Argentinos (UDA) informó que por intermedio del Consejo de Administración de la Caja Complementaria de Jubilaciones y Pensiones del Personal Docente se resolvió elevar de 100.000 a 200.000 pesos moneda nacional el subsidio a los jubilados mayores de 80 años, a partir del corriente mes.

Asimismo, por resolución del citado Consejo de Administración, los docentes que tengan más de 79 años de edad podrán solicitar su inscripción como aspirantes a que se les acuerde el subsidio mensual detallado.

La organización sindical señala en un comunicado que su preocupación por mejorar las condiciones de vida de los docentes a quien representa como sindicato, se extiende también a la clase pasiva, procurando llevarle tranquilidad material

♦ CANILLITAS

La junta electoral del sindicato Vendedores de Diarios y Revistas de Capital Federal informó que en las elecciones convocadas para el 6 de febrero próximo, a fin de renovar la comisión directiva de la entidad, se presentarán dos listas.

Participarán de la compulsa electoral las listas avaladas por la Agrupación Lealtad y Renovación del Oeste, encabezada por Juan Carlos Locusta, y por la Agrupación 28 de Octubre, que propicia la reelección de Martín Antonio Apicella.

Prensa: Elecciones de Delegados

El Sindicato de Prensa (filial Capital) acaba de realizar elecciones de delegados y comisiones internas en cuatro empresas y en los próximos días cumplirá esa misma gestión en otras dos, obteniendo así mayor representatividad el cuerpo general de delegados.

Las elecciones efectuadas y los delegados electos son los siguientes: Jorge Bañales Guimaraes y Daniel Mac Cadom (Agencia Reuter-Latín); Roberto Roque Sandoval (Agencia France Presse); Carlos Iglesias y Ernesto Fernández Navales (Diario El Sol de Quilmes); Pedro Irbauch y Roberto Poznik (Diario Die Presse). En fecha próxima se cumplirán elecciones internas en Editorial Abril y Radio del Plata.

Todo esto se suma a las elecciones cumplidas hace diez días en Editorial Atlántida, con lo cual el cuerpo general de delegados cubre ampliamente todas las ramas del gremio periodístico y cuenta con representantes de los trabajadores en casi todas las empresas, en cumplimiento de los objetivos gremiales y de organización para este nuevo período del Sindicato de Prensa, iniciado el 12 de diciembre del año pasado con la consagración de la nueva comisión administrativa de la entidad.

SOLICITADA

SGA

AL GREMIO GRAFICO
A LA OPINION PUBLICA
AL HONORABLE CONGRESO DE LA NACION

La Comisión Directiva del SINDICATO GRAFICO ARGENTINO, sostiene que las estructuras creadas por la Organización son las únicas valederas en la defensa de los inalienables derechos de los trabajadores gráficos. Es así que ante la situación planteada entre el personal y la dirección del taller ROTOGRAFICA ARGENTINA, obliga al SINDICATO GRAFICO ARGENTINO, a dejar asentado, en forma terminante, su clara posición, señalando:

1) Que los 120 compañeros despedidos del taller ROTOGRAFICA ARGENTINA, en ningún momento se acercaron a la Organización gremial para notificar de la injusta medida tomada por la referida patronal.

2) Que el personal afectado, en su mayoría, no está afiliado al SINDICATO GRAFICO ARGENTINO.

3) Que siempre fue norma en nuestro Sindicato, que los problemas que se susciten y las actitudes a tomar, deben discutirse, entre gráficos y así, orgánicamente, encontrar la solución a los mismos.

4) Que hay una conducción gremial, libremente elegida en elecciones limpias, donde participaron más de una lista. En honor a esto, no vamos a permitir que se pretenda usar el conflicto del taller ROTOGRAFICA ARGENTINA con caracteres de neto corte político.

5) Que es totalmente improcedente la actitud de la U.C.R. poniendo a disposición de obreros gráficos en conflicto, un salón de ese partido político, según publicación "Diario El Cronista" de fecha 14-1-76 y así, de esa forma, ir creando ambiente para mantener alejados a los trabajadores de sus verdaderas Organizaciones representativas. Aquí tomamos el apotegma de la U.C.R., cuando dice: "Que la Clase Trabajadora debe resolver sus problemas en sus propias Organizaciones sindicales, dado que para eso así fueron creadas". Nosotros decimos: Que la U.C.R. se golpea en su propia mentira, tergiversando su tan mentada democracia sindical.

6) Que sabemos bien de la "alergia Radical" a todo lo que es peronismo, pero de ahí a llegar a usar la fuente de trabajo de 120 compañeros con claros fines políticos, creyendo así enfrentar una conducción gremial peronista, y, a través de ellos, a todo el Movimiento Obrero Organizado, no hay palabras de justificación, entrando ya en el terreno de la irresponsabilidad.

7) El SINDICATO GRAFICO ARGENTINO reitera su terminante posición que de ninguna manera permitirá que la U.C.R. intente perturbar la función de las organizaciones obreras —en este caso gráficos—. Si ese partido quiere conducir sindicalmente a los trabajadores, que forme su Agrupación de compañeros del gremio y así, en forma democrática, participe en las elecciones.

Con ese proceder darán una demostración de honestidad y no el triste y peligroso espectáculo, que por querer simpatizar con el conflicto existente en el taller ROTOGRAFICA ARGENTINA, lo único que consiguen es crear división entre los trabajadores, cerrando así uno de los grandes anhelos del pueblo argentino, una verdadera Comunidad Organizada.

Buenos Aires, 22 de enero de 1976.

PEDRO JOSE RANELLI
L. E. 4.456.619
Secretario de Organización

JORGE ZAKOUR
C. I. 2.147.362
Secretario General

SGA

Sindicato Gráfico Argentino
ADHERIDO A LA CGT y 62 Organizaciones
CON PERSONERIA GREMIAL Nº 1372

SE CORRIO Y JUGO, CASI NORMAL EN LA PLATA

Poco a poco se ha ido superando el diferendo platense y como todo lo hacía prever, la reunión realizada ayer tuvo un trámite casi normal, ya que si bien no se jugó la doble inicial, como tampoco la apuesta triple, se apostaron las llaves, la doble preferencial y la preferencial extra, cosa que no se había podido hacer en programas anteriores. A lo largo de la reunión, se fueron incorporando nuevos empleados, llegando al final de la misma funcionando 196 ventanillas para expender boletos y 80 para pagarlos.

Las veterinarias así como otros servicios funcionaron normalmente, no ocurriendo lo propio con los jueces de raya y el fotochart, confiándose en que esto también quede regularizado el domingo, dada la buena voluntad existente en todos para terminar el conflicto.

En la relativo a la reunión en sí, ésta transcurrió tranquilamente, imponiéndose en su prueba central, el premio Nigromante, Che Confundido, que postergó al segundo lugar a Hallali, mientras que tercero quedaba el favorito Don Miguel, todo esto en 2'14" para los 2100 metros de la carrera.

El hijo de Amarrado, siguió desde los últimos puestos, el tren que le impuso a la carrera, primero Gang y a partir del codo de Tolosa, Hallali, para en recia y sostenida carga doblegar a este faltando 100 metros para el disco. En cuanto a Don Miguel, que había venido corriendo en los primeros puestos, apenas si pudo llegar tercero.

Resultados Generales

1ª Carrera — Premio LACIO — 1000 Metros

PISTA NORMAL

CABALLO	JOCKEY	Nº	Ganad.	Placé	Dividendo		Pag
1 D. CHIRLO 55, M. Cañedo		(8)	111430	7650	3.—	2.20	—
2 Tabor 53, R. Alonso		(2)	[illegible]	6240		2.20	6.10
3 El Gobernador 55, P. Sierra		(9)	25770	2320			13.20
4 Griego 55, C. Buden		(5)	23970	4330			14.20
5 Quelue 55, H. Rua		(10)	[illegible]	390			88.80
6 Cofio Lios 55, R. Gomez		(6)	23570	1370			14.40
TOTALES			243610	22350			

LLAVE GANADORA (1-5). $ 5.60.
No corrieron: Tres Largos (1), Belief (3), Amayo (4) y Anlass (7).
Ganada por: 3 cpos. y el 3º a 1 cpo. Tiempo: 1'4 5. Cuidador: I. L. San Millán. Caballeriza: Pachi. El ganador es hijo de Pasto Fuerte y Galunka. Edad: 2 años.
(Candidato de CRONICA)

2ª Carrera — Premio LA VESTAL — 2200 Metros

CABALLO	JOCKEY	Nº	Ganad.	Placé	Dividendo		Pag
1 FOVITA 52½, R. Torancio		(1)	[illegible]	10730	3.60	2.50	—
2 Flush 51, A. Luna		(4)	75180	5140		3.10	7.—
3 Edumina 50, A. Gaitán		(2)	[illegible]	7200			7.50
4 Colola 53, M. Cañedo		(5)	43650	[illegible]			12.10
5 C. D'Alene 51, R. Cabrera		(8)	[illegible]	[illegible]			11.80
TOTALES			378640	[illegible]			

LLAVE GANADORA: 1-4. $ 8.90.
No corrieron: La Hechizera (3), Lelecena (6) y Jaujarana (7).
Ganada por vs. cuerpos. Tiempo: 2'19"4,5. Cuidador: F. Viviani. Caballeriza: Los Molles. La ganadora es hija de Fomento y Viticola. Edad: 3 años.

3ª Carrera — Premio HISPALO — 1500 Metros

CABALLO	JOCKEY	Nº	Ganad.	Placé	Dividendo		Pag
1 BODEGON 56, R. Zapata		(3)	175110	[illegible]	5.90	3.—	—
2 Babieca 54, M. Sandoval		(12)	15510	3970		6.50	66.90
3 Dr. Snow 56, A. Sandoval		(5)	222770	22250		2.80	4.60
4 Criollito 56, M. Cañedo		(1)	[illegible]	21530			6.80
5 Que Fanfita 56, R. Herrera		(7)	85490	[illegible]			12.10
6 Rututú 56, E. Riso		(4)	15250	[illegible]			68.—
7 Kackal 56, H. Perazzo		(9)	42950	[illegible]			24.10
8 Autorizado 56, N. P'vecino		(6)	[illegible]	1410			329.50
9 Cumerito 56, R. Di Nitto		(10)	[illegible]	[illegible]			496.60
10 Choique 54, M. Guardia		(13)	2670	1120			338.70
11 Brink 53, M. Villagra		(11)	12680	[illegible]			81.80
U. Hisopo 54, R. Comas		(2)	12510	[illegible]			82.90
TOTALES			741480	99670			

LLAVE GANADORA: 2-6. $ 57.30.
No corrió: Ruggerito (8).

Con Miguel Cañedo, up, Don Chirlo, galopó en la inicial. Aquí lo vemos con el triunfo asegurado.

Ganada por: hocico, el 3º a 1 cpo. (Bandera verde para el 1er. puesto). Tiempo: 1'33"4 5. Cuidador: I. L. San Millan. Caballeriza: El Cañón. El ganador es hijo de Maniático y Beatiful Lady. Edad: 3 años.

4ª Carrera — Premio MAJESTUOSA — 1300 Metros

CABALLO	JOCKEY	Nº	Ganad.	Placé	Dividendo		Pag.
1 YABANCA 57, H. Artigas		(2)	224330	24950	4.10	2.70	—
2 Guten Morgen 57, A. Ascre		(5)	[illegible]	4350		6.20	37.80
3 N. Argentina 57, J. Juarez		(9)	56410	7770		4.30	16.60
4 Saltima 51, E. Rosales		(4)	29550	5200			31.70
5 La Heredera 57, R. Gómez		(7)	78100	13890			12.—
6 Havazik 52½, R. Torancio		(8)	54120	9100			17.30
7 Chibú 57, J. Oural		(1)	140390	13220			6.60
8 G. Gold 55, M. Sandoval		(3)	21400	4470			43.80
9 Cicodélica 53, R. Alonso		(11)	21470	[illegible]			43.70
U. Arret Star 50, H. Tocci		(10)	20140	[illegible]			46.60
TOTALES			670820	92270			

LLAVE GANADORA: 2-4. $ 52.20.
No corrió: Sabara (6).
Ganada por: 1 cpo. la 3ª a 3 4 cpo. Tiempo: 1'20"1 5. Cuidador: P.H.Artigas. Caballeriza: La Rabia. La ganadora es hija de Sheet Anchor y Yenne. Edad: 4 años.
Candidata de CRONICA

5ª Carrera — Premio TRINCHADOR — 1400 Metros

CABALLO	JOCKEY	Nº	Ganad.	Placé	Dividendo		Pag.
1 CHIMU 55, M. Barroso		(13)	144710	21740	8.80	3.20	—
2 V. Polar 57, L. Triviño		(3)	167240	19200		3.30	7.60
3 Chatterley 57, R. A. G'ález		(6)	[illegible]	1400		21.10	185.70
4 Comodón 57, J. Alvis		(7)	[illegible]	12020			19.80
5 Hello Crest 57, E. Riso		(10)	[illegible]	6170			34.60
6 Colco 53, O. Yedro		(1)	[illegible]	22120			6.90
7 Halliday 55, C. Aragona		(12)	219800	17570			5.80
8 Helium 53, A. Juárez		(8)	12360	3480			103.20
9 Biondino 55, C. Bertoldi		(2)	c'el 1				6.90
10 Obereño 54, M. Guardia		(11)	13430	2890			95.—
U. Testereando 57, R. Cabrera		(4)	30750	6560			41.50
* Como el Gato 53, O. R'irez		(5)	31760	4810			40.10
TOTALES			911660	117960			

(*) Nota: Al largar, rodó Como el Gato (5).
LLAVE GANADORA: 2-6. $ 9.30.
No corrió: Sir Honor (9).
Ganada por ¾ cpo., el 3º a 1 cpo. Tiempo: 1'27". Cuidador: H. F. Pell. Caballeriza: S. Tomás. El ganador es hijo de Calchaquí II y Nicola II. Edad: 5 años.

6ª Carrera — Premio PETITE — 1100 Metros

(Comenzó la Apuesta doble Preferencial)

CABALLO	JOCKEY	Nº	Ganad.	Placé	Dividendo		Pag.
1 LA RISITA 54, P. Sahagián		(13)	89170	12260	7.80	2.80	—
2 En Misión 56, P. Longo		(1)	[illegible]	16800		2.60	4.70
3 S. Princess 52, Buonocore		(9)	86940	[illegible]		2.80	8.—
4 Meta Jacinta 56, R. Gómez		(3)	41510	8650			16.80
5 H. Brini 53, M. González		(6)	[illegible]	[illegible]			76.50
6 Tengo Fe 56, L. Bazán		(5)	45120	[illegible]			15.50
7 Stress 56, P. Tárrago		(7)	[illegible]	[illegible]			21.50
8 Lambia 54, R. Alonso		(12)	1750	410			400.60
9 C. Punta 52, R. Wilches		(8)	4370	[illegible]			143.90
10 Gran Mader 53, A. Ramos		(10)	44090	14110			15.90
U Hawaian Jury 56, E. Riso		(4)	[illegible]	1200			172.60
TOTALES			500750	82750			

APUESTA DOBLE PREFERENCIAL: total de vales, 16.845; total del pozo, $ 1.179.150; vales de la ganadora, 2.602; cotización del vale, $ 453,10; valor del enganche, $ 500.
No corrieron: Pista Normal (2) y Arene (11).
Ganada por 3½ cpos., la 3ª a 2½ cpos. Tiempo: 1'7". Cuidador: J. P. Ojeda. Caballeriza: Pachanela. La ganadora es hija de Lacydón y Rianso. Edad: 3 años.

7ª Carrera — Premio NIGROMANTE (especial) — 2100 Metros

(Finalizó la Apuesta Doble Preferencial)

CABALLO	JOCKEY	Nº	Ganad.	Placé	Dividendo		Pag.
1 CHE C'DIDO 58½, Pagano		(6)	20440	3450	26.30	4.30	—
2 Hallali 51½, A. Centurión		(5)	48800	6060		3.30	11.—
3 Don Miguel 56, M. Cañedo		(4)	91400	12380		2,60	5.80
4 Gang 55½, R. Zapata		(2)	21510	2500			25.—
5 Fumay 54, O. González		(9)	[illegible]	3510			15.40
6 Pincor 49½, M. González		(8)	[illegible]	4300			17.50
7 Octopus 47, H. Tocci		(7)	40150	3960			13.40
8 Don Pueblo 50, R. Cabrera		(3)	[illegible]	1310			41.40

HIPODROMO DE PALERMO

COMPETIDORES Y MONTAS PARA PASADO MAÑANA

1ª CARRERA A LAS 14
Premio HAWAIANO - 1100 m.
(Comienza la Prim. Ap. Triple)
1 Cara Bolt 56, E. Olguín
2 (Alta Marea 56, J. Alvis
3 (Matrona-Cuá 56, H. C'antino
4 Gunenda 56, O. González
5 Snow Smbar 56, M. González
6 Muy Bella 56, J. Varela
7 Queen Wood 56, J. Figueroa
8 Pasionella 56, J. Valdivieso

2ª CARRERA A LAS 14.40
Premio MADRILEÑA - 2200 m.
(Continúa la Prim. Ap. Triple)
1 Viste 56, J. Figueroa
2 Sergio 53, H. Costantino
3 Poseidón 56, M. Lezcano
4 Mapucho 53, D. Verón

3ª CARRERA A LAS 15.25
Premio REMOTO - 2200 metros
(Finaliza la Prim. Ap. Triple)
1 Mister George 57, H. Mackinze
2 C. Cinco Bluff 57, P. Sahagián
3 El Boom 57, O. Mansilla
4 Tenaceando 57, J. Valdivieso
5 Vit Roi 57, R. Cariaga
6 Mechoacán 57, J. Igarategui
7 Don Gil 57, J. Figueroa
8 Cautivo 57, H. Guías
9 Luck Torrid 57, R. Comas

4ª CARRERA A LAS 16.15
Premio KINGLING - 1400 metros
(Comienza la Seg. Ap. Triple)
1 Amoora 57, A. García
2 Burbujera 57, O. Ilarione
3 Tamu-Lira 54, O. Tévez
4 Witch Crest 57, V. Sabín
5 Company 57, E. Olguín
6 Yaylante 54, E. Liceri
7 Moderata 54, R. Bayardi
8 Georgina Queen 54, R. G'lez
9 V. l'Amour 57, A. Ferreras
10 Lángara 54, O. Mansilla
11 Mucha Ley 57, A. Plá
12 Pochola 57, J. Figueroa
13 (Joan Baez 54, H. Blanco
4 (Wild Breeze 54, R. Caroprese
5 Spy Indian 57, M. González
6 Sweet Melody 57, F. Gaitán
7 Luneta 57, R. Galloso
8 Chikota 54, H. Libré

5ª CARRERA A LAS 17
Premio YELO - 900 metros
(Continúa la Seg. Ap. Triple)
1 El Canal 55, J. Figueroa
2 Querido Caballo 55, R. R'gue?
3 Guirnón 55, J. Alvis
4 Saint Philip 55, R. Balgorria
5 El Manga 55, A. Etchart
6 Zar 55, R. Sosa
7 Tropical Noon 55, C. [illegible]
8 Egregio 55 J. Ortiz

6ª CARRERA A LAS 17.45
Premio DRAGONERO - 1600 m.
(Finaliza la Seg. Ap. Triple)
1 Teeny Bolt 56, J. Lagos
2 Mascarada 56, C. Verdasco
3 The Drig 56, A. de Arriba
4 Miss Joyce 56, H. Libré
5 Mark Sortie 56, R. Caroprese
6 Royah 56, A. Pauleau
7 La Notte 56, R. Cepeda
8 Gaucha Tigrona 56, J. Martin
9 La Estocada 56, C. Pezoa
10 New Vit 56, H. Guías
11 Carrozella 56, E. Jara

7ª CARRERA A LAS 18.35
Premio LOS ANDES - 1600 m.
(Comienza la Ap. Doble Espec.)
1 Real Parada 57½, J. Fajardo
2 Ben-Mina 60, H. Libré
3 Grandeza Real 54½, C. Pezoa
4 Wild Kate 53, O. Miño
5 Secret End 51½, L. Angulo
6 Titina Bluff 49½, R. Galloso
7 Carmen Jones 49½, H. C'tino

8ª CARRERA A LAS 19.25
Premio SE FUE - 1000 metros
(Finaliza la Ap. Doble Especial)
1 Yuto 54, H. Costantino
2 Rocket 54, V. Sabín
3 Tractored 57, R. Laitan
4 Sidney 57, H. Libré
5 Prolífico 57, A. Etchart
6 Diapasón 54, F. Gaitán
7 Trasgo 54, E. Hilarrachea
8 Cucurucho 54, J. Borda
9 Carabell 54, R. Galloso
10 Con Swing 57, V. Pires
11 Indiano 57, J. Valdivieso
12 Imp. Melody 54, J. Igarategui

9ª CARRERA A LAS 20.20
Premio FRANCOVILLE - 1000 m.
(Comienza la Ap. Doble Final)
1 Fanfarrón 57, H. R. López
2 Silver Tab 57, H. Artigas
3 Registro 57, R. Bayardi
4 Head 57, H. Libré
5 El Explosivo 54, J. Aguirre
6 Litio 52, R. Laitan
7 Ancient Bull 54, E. Liceri
8 Ecuatoriano 54, R. Durante
9 Rimy 54, A. Sánchez
10 Wild Shot 54, R. Zalazar
11 Diplomado 54, L. Zárate

10ª CARRERA A LAS 21.10
Premio VINCITORE - 2200 metros
(Finaliza la Ap. Doble Final)
1 Adobado 56, H. Santos
2 Ibero 56, C. Pezoa
3 Pierrot 56, F. Gaitán
4 Foque 56, A. Luna
5 Ketch 56, E. Perdomo
6 Snow Peache 56, A. Etchart
7 Fiery Eyes 56, H. Artigas
8 Dimitri 56, D. Torrilla
9 Luck Billy 56, R. Comas
10 Macho Crest 56, J. Figueroa
11 Bontre 56, J. Oural
12 Sarlat 56, J. Gopelson
13 Duque Che 56, R. González
14 Mersey 56, V. Sanguinetti

QUINIELA

1º	972	11º	979
2º	628	12º	822
3º	897	13º	636
4º	733	14º	789
5º	057	15º	215
6º	816	16º	006
7º	384	17º	951
8º	440	18º	924
9º	687	19º	623
10º	826	20º	364

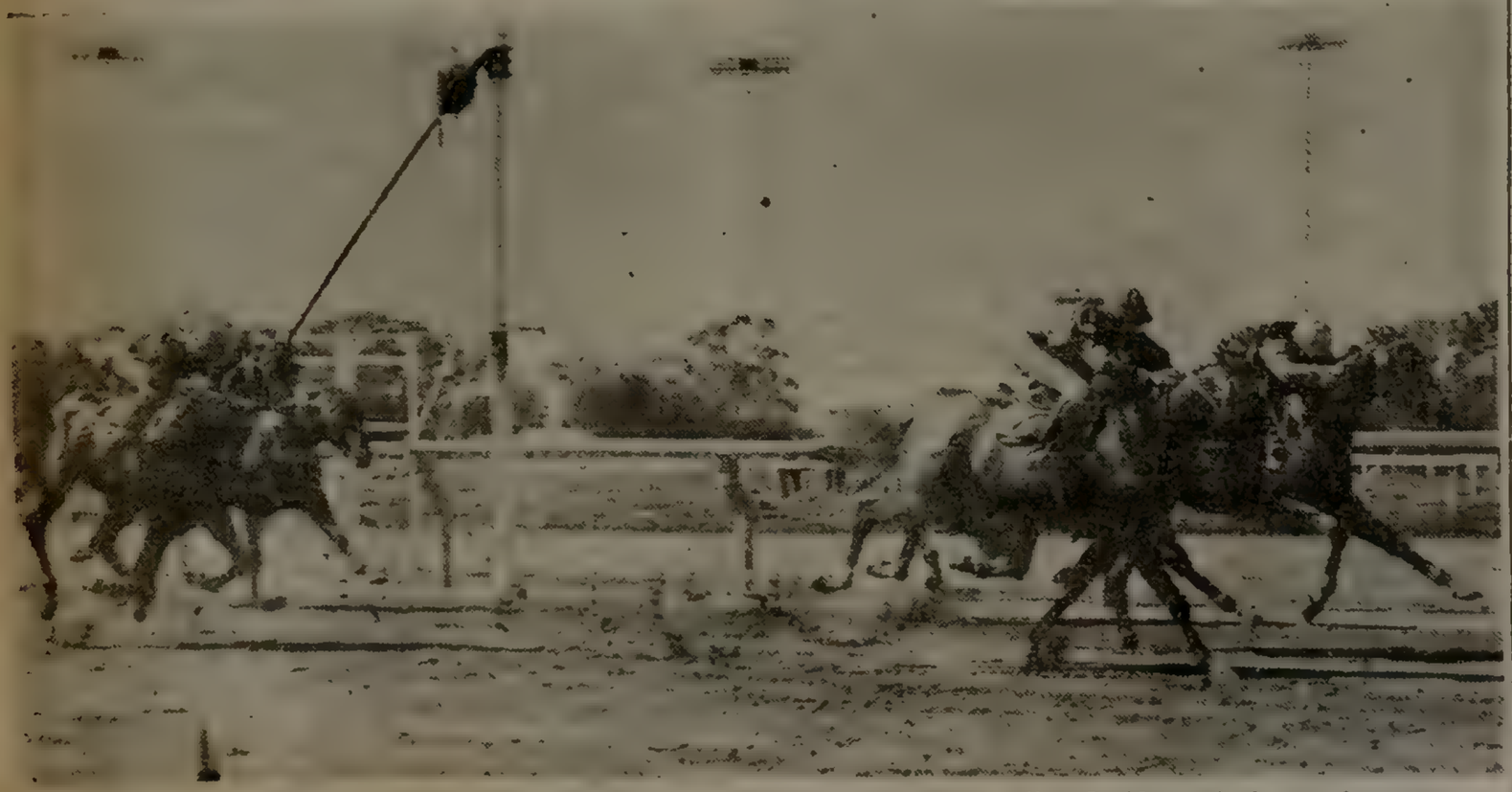

Bodegón de afuera, Babieca de los palos y en el medio de ellos, Dr. Snow, luchan reciamente por el triunfo, cuando faltan 150 metros para el disco en la tercera. El disco los halló en ese orden.

YANKO GANO LA ULTIMA

Sin el atraso de otras oportunidades, no obstante el largo tiempo que deparó el saber quién había ganado la prueba final, terminó la reunión platense. En la novena carrera, tres caballos llegaron casi en una línea, y previa bandera verde hubo que esperar para saber quién había triunfado entre Yanko, Lennon y Evermelody. Cuando hubo decisión por parte de los improvisados jueces de rayya, que no tuvieron la ayuda inestimable del Photochart, el orden fue el que anunciamos, para beneplácito de los apostadores de Yanko y compañía, pues el hijo de Refundio, en lugar de "refundirlos", no obstante llevar el número 13 en el mandil, les había permitido cobrar 16 pesos de dividendo y un vale en la doble superior a los 400.000 pesos.

9 Vin 53½, O. Aguirre ... (10)	39010	5580		13.80
U Expedito 54, N. M. de Oca (1)	44920	5150		11.90
TOTALES	384930	49000		

LLAVE GANADORA, 4-4: $ 19,10.

APUESTA DOBLE PREFERENCIAL: vales de enganche, 2.323; nuevo pozo, $ 1.992.200. Vales del ganador, 251; dividendo, $ 5.555. Primer placé, 656 vales; dividendo, $ 607. Segundo placé, 1.027 vales; dividendo, $ 193.

Corrieron todos.

Ganada por 1 cpo., el 3º a ¾ cpo. Tiempo: 2'14". Cuidador: J. Ramos. Caballeriza: Los Voluntarios. El ganador es hijo de Amarrado y Carta Expresa. Edad: 4 años.

8ª Carrera — Premio LA GLORIA — 1100 Metros

(Comenzó la Apuesta Doble Preferencial Extra)

CABALLO JOCKEY	Nº	Ganad.	Placé	Dividendo		Pag.
1 PALQUET 56, R. Zapata .	(3)	90100	11080	8,80	3,30	——
2 La Haitiana 56, H. Perazzo	(13)	72130	8150		3,80	11.—
3 P. Jean 56, M. Cañedo ..	(1)	123040	15300		2.90	6.40
4 Cara Andrea 54, L. Triviño	(3)	29270	6300			27.20
5 Casa Dell 56, E. Olguín ..	(12)	113930	13510			7.—
6 Golden Rule 56, R. Sosa ..	(10)	32690	6750			24.40
7 M. Cuí 54, R. Cabrera ..	(8)	46840	5400			17.—
8 Gurenda 53, O González	(6)	18220	6030			43.80
9 Ana Ana 52, R. Torancio	(11)	8240	2240			96.90
10 Cabecita 53, S. Mámoli ..	(5)	2670	900			304.90
11 Atlética 56, J. Oural	(2)	27790	3790			28.70
U Eneka 56, J. Cepeda	(4)	5820	1930			137.20
TOTALES		570690	81580			

LLAVE GANADORA 2-6: $ 10.60.

APUESTA DOBLE PREFERENCIAL EXTRA: total de vales 9.282; total del pozo, $ 1.299 480; vales de la ganadora, 2.065; cotización del vale, $ 623 20; valor del enganche, $ 695.

No corrió: Aubigny (7).

Ganada por 3½ cpos., la 3ª a 1 cpo. Tiempo: 1'7"2 5. Cuidador: I. L. San Millán. Caballeriza: H.C.R. La ganadora es hija de Briquet y Palca. Edad: 3 años.

Candidata de ULTIMA HORA

LOS NUMEROS CANTAN

HOY: PROVINCIA - 20 PREMIOS - A LAS 13

Atrasados a la grande

Centena	Decena	Unidad
2	9	7
45 s.	27 s.	25 s.

Demorados a los premios

85	41	98
31 s.	27 s.	18 s.

Ultimas 14 grandes

34.342	12 375
25.864	31.401
31.600	4.721
10.431	23.350
18.382	10.452
34.962	9.084
29.412	9.549

FAVORITOS
A la grande 97
A los premios 01

Tres cifras atrasadas a los premios
Centena 2
Decena 0
Unidad 1

Ambos demorados a la grande: 68 73 39

El dato de ULTIMA HORA: 95 09

HOY: MONTEVIDEO - 10 PREMIOS - A LAS 15

Atrasados a la grande

Centena	Decena	Unidad
9	6	7
30 s..	16 s.	26 s.

Demorados a los premios

02	94	81
47 s.	42 s.	34 s.

Ultimas 14 grandes

5.413	1.454
5.151	12 170
4.683	13.558
4.535	8.439
3.176	19.808
13.755	13.691
3.682	1.246

FAVORITOS
A la grande 67
A los premios 72

Tres cifras atrasadas a los premios
Centena 3
Decena 7
Unidad 2

Ambos demorados a la grande: 95 11 02

El dato de ULTIMA HORA: 28 04

HOY: MENDOZA - 20 PREMIOS - A LAS 22

Atrasados a la grande

Centena	Decena	Unidad
8	1	4
23 s.	16 s.	36 s.

Demorados a los premios

92	55	94
30 s..	27 s.	27 s.

Ultimas 14 grandes

14.342	13.908
18.427	38.759
36.066	7.781
5.949	14.190
34.535	11.273
7.635	25.275
26.937	9.648

FAVORITOS
A la grande 14
A los premios 17

Tres cifras atrasadas a los premios
Centena 1
Decena 1
Unidad 7

Ambos demorados a la grande: 37 15 54

El dato de ULTIMA HORA: 52 80

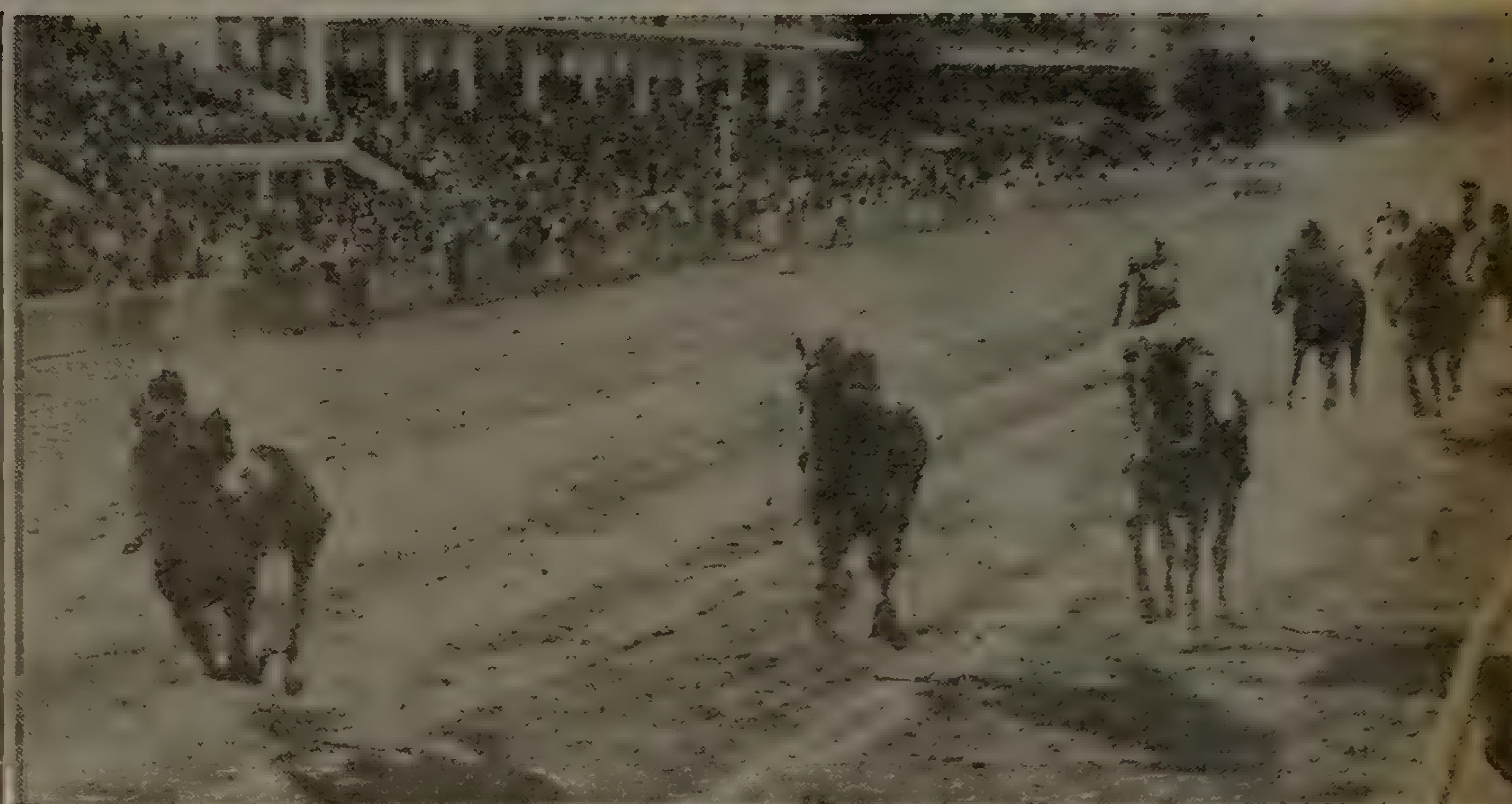

Faltando 200 metros para el disco en la quinta carrera, los tantos estaban parejos, entre Chimu de afuera. Viento Polar en el centro y Chatterley de adentro. En el disco, fácil el 13 con Barroso.

9ª Carrera — Premio SIND — 1100 Metros

(Finalizó la Apuesta Doble Preferencial Extra)

CABALLO JOCKEY	Nº	Ganad.	Placé	Dividendo		Pag.
1 (YANKO 56, L. Triviño ..	(13)	52280	11560	16.—	3,50	——
2 Lennon 56, R. Zapata	(1)	152550	9280		3.90	5.50
3 Ever Melody 56, H. Perazzo	(6)	4550	820		24.30	184.60
4 Martellino 56, E. Riso ...	(8)	14570	1770		12.30	57.60
5 Sun 56, P. Tárrago	(10)	45360	6290			18.50
6 Santoro 52, R. Torancio ..	(4)	71260	10450			11.70
7 (Davy Jones 52, R. Wilches	(14)	(con el 13)				——
8 Chercán 56, J. Cepeda ..	(17)	66460	7930			12.60
9 Dominguillo 53, V. Rosas .	(11)	34830	5610			24.10
10 Negro Bueno 54, D. Cabral	(3)	20610	3680			40.70
11 Rostti 54, R. Alonso	(5)	55890	13760			15.—
12 Luck Black 56, R. Gómez	(15)	5030	340			143.60
13 Conde Solo 56, A. Sandoval	(18)	20460	3350			41.—
14 Fair Muro 54, M. Guardia	(2)	8640	2970			97.20
U Snow Ben 54, J. Srur ...	(9)	38390	6320			21.80
TOTALES		600230	85730			

LLAVE GANADORA, 1-5: $ 21,30.

APUESTA DOBLE PREFERENCIAL EXTRA: vales de enganche 1.883; nuevo pozo, $ 2.215.559. Vales del ganador, 387; dividendo, $ 4.007. Primer placé, 1.123 vales; dividendo, $ 394. Segundo placé, 48 vales; dividendo, $ 4.615.

No corrieron: El Charter (7), Navideño Poeta (12), W. Melody (19) y Karting (20).

Ganada por el pzo., el 3º a ½ cpo. (Bandera verde para el 1º y 4º puestos). Tiempo: 1'7". Cuidador: E. C. Boni. Caballeriza: El Castor. El ganador es hijo de Refundido y Yolase. Edad: 3 años.

Hasta faltar 150 metros, Yabanca ganaba fácil la 4ª pero arriba Guten Morgen se arrimó a 1 cuerpo.

BLOCHET CORRE MUCHO

Discretos ensayos se registraron ayer en San Isidro, donde se trabajó en la pista de arena que se hallaba normal. Lo mejor a juicio de nuestros relojeros, lo produjo Blochet que cubrió a palo errao 1600 metros en 1'40" con un final de 12"2|5.

A continuación ofrecemos los mejores trabajos controlados:

Blochet, R. Torrecillas 1600 metros en 1'40"; los últimos 1000 metros en 1'2" con un final de 12"2 5 para los 200 metros finales. Ensayo cumplido de los 2600 a los 1000 y con vistas a su compromiso del próximo miércoles en Palermo; Fratelino, L. Zárate, 500 en 28"1|5 con 11"3|5 de final; Trebode Real, J. Ubalton a la par de Vieja Ilusión, J. Abregú, 800 cómodas en 51"3|5; Quilquita, L. Zárate, 600 del lado opuesto en 37"; High Speed, A. Plá, 1000, de floreo en 1'11"; Sobilosr, L. Tévez, 800 en 50"3|5; Norberta, A. García, 700 muy cómoda en 45"; Pretendiendo, A. Maugeri, 600 del lado opuesto en 35"1|5; La Clep, H. Machienzo, 800 en 51"3|5 de los 1000 a los 200; Salambo, M. Bustos, 500 en 30"; India Guapa, C. Ferrara, 1600 de floreo en 1'48"; Príncipe Primero, G. Ferreyra, a la par de Princesa María, V. Criado y Pretty Ganger R. Buonocore, 800 en 4?"2|5, juntos. Los tres son dos años [illegible]

HIPODROMO DE PALERMO

COMPETIDORES Y MONTAS PARA MAÑANA

1ª CARRERA A LAS 14.45
Premio MARRONIER - 1600 m.
(Comienza la Ap. Doble Inicial)
1 Veraneada 57, F. Gaitan
2 Pequeña Tic 57, C. Pezoa
3 Viva la Pepa 57, O. Aguirre
4 Verbavolant 57, H. C'tantino
5 Handtoheart 57, E. Hila'chea
6 Get Rity 57, R. Cabrera
7 Bralista 57, M. Bertorini
8 Etc 57, C. Verdasco

2ª CARRERA A LAS 15.25
Premio BULLY BAB - 1100 m.
(Finaliza la Ap. Doble Inicial)
1 Navideño Firme 57, P. Prieto
2 Regimen 57, A. Juarez
3 Linnell 57, N. Mezzotero
4 Augusto Severo 57, F. Gaitán
5 Prince Farm 57, H. Barrera
6 Docube 57, A. Gaitan
7 Florete 57, R. Zalazar
8 Red King 57, R. Galloso

3ª CARRERA A LAS 16.10
Premio ARISTIDES - 1100 m.
(Comienza la Apuesta Triple)
1 Quilquita 57, L. Zárate
2 Yayun 57, R. Caropresse
3 Irlandesa 57, R. Alonso
4 Safica 57, J. Figueros
5 Schatzi 57, E Hilarrachea
6 Cebadura 57, H. Libré
7 Malafede 57, H. Leonelli
8 Bartita 57, R. Alonso
9 Manfan Chicha 57, B. G'zalez
10 Norberta 57, C. García
11 Morocha Bluff 57, V. Sabín
12 Blanc Gold 57, S. Barletta
13 Sian 57, H. Prieto
14 Black Melody 57, C. Pezoa

4ª CARRERA A LAS 16.55
Premio YOUR TIME - 2200 m.
(Continúa la Apuesta Triple)
1 Vieja Ilusión 56, J. Abregú
2 Las Nazarenas 56, E. Rosales
3 Castula 56, L. Angulo
4 Pampelune 56, A. Etchart
5 Hanrriett 56, D. Verón
6 Ripia 56, J. Montes

5ª CARRERA A LAS 17.40
Premio SOLCITO - 1600 metros
(Finaliza la Apuesta Triple)
1 Fetichista 56, M. Lezcano
2 Bequeclán 56, H. Libré
3 La Bazooka 56, P. Bayardi
4 María Delia 56, C. García
5 Arkansas'Sun 56, I. Desvard
6 Fama 56, A. Luna

(cont. 5ª)
7 Fulminant 56, H. Salas
8 Siviera 56, R. Sosa
9 Trevede Real 56, J. Abregú
10 Run Play 56, E. Hilarrachea
11 Arenella 56, P. Palmieri
12 (Ilabela 56, J. Aguirre
13 (Amalia 56, A. Etchart

6ª CARRERA A LAS 18.25
Premio VIT-BELL - 900 metros
(Comienza Ap. Doble Especial)
1 India Libre 55, H. Libré
2 La Hawaiana 55, R. Bayardi
3 Almeria 55, C. Pezoa
4 Timba Bluff 55, O. Tévez
5 Derrota 55, A. Real
6 Light Hostess 55, O. Zapata
7 Full Calour 55, V. Sanguinetti
8 Coliquea 55, R. Zapata
9 Bluff Pebeta 55, P. Sahaglán
10 Desnudita 55, R. Caropresse

7ª CARRERA A LAS 19.15
Premio PARAGUAY - 1600 m.
(Finaliza la Ap. Doble Especial)
1 Epico 53, V. Sabín
2 Gaucho Lindo 53, R. Ca'presse
3 El Victorioso 54, J. Fajardo
4 Get Sun 49, A. Plá
5 Mister Prieto 55½, A. Etchart
6 Shikar 50, V. Sanguinetti
7 El Escorial 52½, C. Pezoa
8 Extra Lad 57, H. Prieto

8ª CARRERA A LAS 20.10
Premio LACONIQUE - 1100 m.
(Comienza la Ap. Doble Final)
1 Arión 57, R. Galloso
2 Patto 57, J. Walsh
3 Danaos 57, P. Palmieri
4 Mal Bicho 57, V. Aguirre
5 Cyf 57, V. Emmolo
6 Pratelino 57, L. Zárate
7 Pretendiendo 57, A. Maugeri
8 Torricelli 57, A. García
9 Wild Jack 57, M. González
10 Bold Battle 57, J. Bretón
11 Power 57, F. Pedrozo
12 Cañadón 57, E. Hilarrachea

9ª CARRERA A LAS 21
Premio DATIL - 1600 metros
(Finaliza la Ap. Doble Final)
1 T. Palenques 57, R. González
2 Axel 57, H. R. López
3 Néstor 57, R. Ricoy
4 Fosforito 57, J. Walsh
5 El Sultano 57, V. Sanguinetti
6 Gran Cronista 57, R. Ferreyra
7 Tacuarembó 57, P. Tárrago
8 Arabico 57, F. Ribero
9 Altamaster 57, H. Costantino
10 Aimard 57, R. Sosa
11 Skiathos 57, C. Pezoa
12 Heracles 57, O. Ilarione
13 El Bramido 57, T. Valdés

¿Habrá Huelga?

CARACAS, 22 (ANSA). — Podría estallar una huelga en el hipódromo local de La Rinconada. El sindicato que agrupa a los trabajadores de la hípica han planteado a los directivos un aumento de salarios. Hasta el presente, éstos no han considerado el pedido, lo que ha causado gran malestar, que amenaza un paro. Si éste se concreta, en el fin de semana podrían verse suspendidas las carreras programadas, ya que no habría empleados para vender boletos ni pagarlos, así como se verían resentidas otras actividades.

SALTA

1º	$ 3.000.000	.....	3127
2º	„ 180.000	.....	25722
3º	„ 90.000	.....	2507
4º	„ 45.000	.....	9110
5º	„ 21.000	.....	17665
6º	„ 15.000	.....	1359
7º	„ 15.000	.....	10205
8º	„ 15.000	.....	17582
9º	„ 15.000	.....	19386
10º	„ 15.000	.....	30512

Piedra libre para Marilina Ross y Luisina Brando: túnica con caladitos y espalda cavada.

Luis Politti, María Vaner, Norma Aleandro y la nena Patricia Calderon se encontrarán rodando dirigidos por Jusid. Además elogiaron bocaditos.

NUESTRO CINE EN MARCHA

Apenas los hombres de ULTIMA HORA traspusimos la puerta de la suntuosa residencia que alberga las oficinas de MBC Producciones, las emanaciones de un apetitoso lunch, generosamente rociado con "scotch" del bueno y otras bebidas, hizo callar a las casi trescientas almas que se hicieron presentes en el que fuera ex domicilio del general Lanusse.

Pero no hay que pensar que quienes allí se reunieron eran "muertos de hambre": todo lo contrario: la tradición indica que desde su reciente fundación hasta el presente, las reuniones de prensa que organiza MBC cuentan con lo más granado de nuestro ambiente artístico y empresarial.

Esta vez, el motivo de la reunión era triple, en primer lugar se celebraba la finalización del primer filme de esa productora: **Piedra libre**, dirigida por Leopoldo Torre Nilsson. En segundo término, se presentaba al elenco de **No toquen a la nena**, filme de Juan José Justo que, como se sabe, estará protagonizado por Norma Aleandro, Julio de Grazia, Lautaro Murúa, Luis Politti, María Vaner, Oscar Viale y Patricia Calderón. Y en tercer término, en la voz de su public relations, Domingo Di Nubila, la empresa quiso decirle a todos los presentes que cumplía cada uno de sus anuncios "precisamente" en estos tiempos donde hacer cine es algo más que un riesgo".

♦ CUSTODIADOS POR EXPERTOS

La reunión fue una de las más amenas del ambiente en los últimos tiempos. Luisina Brando (que se trajo a todos los amigos) se paseaba con esbelto vestido largo negro, tan cavado en la espalda que cumplió su cometido: llamar la atención. Marilina Ross (vino solita en su auto) se hizo presente con una túnica blanca con caladitos muy indiscretos mientras que la debutante, Patricia Calderón, mostró a su gigantesco marido (parecía un guardaespaldas), que trataba de pasar inadvertido detrás de unos enormes lentes oscuros. Estuvo María Vaner (cubierta con un poncho) quien así se presentó en sociedad luego de su enfermedad, y también su hermana Norma Aleandro, que por primera vez en una reunión abandonó a su marido "por un ratito".

Una nota saliente la dio la presencia de Mecha Ortiz, quien, sentada junto a una mesa-jardín en la terraza de la residencia, recibió los saludos de muchos amigos extrañados de verla. Luis Politti (quien está tan blanco este verano que parece que trabajara en los subterráneos) se mostró abstemio al alcohol, mientras Pepe Soriano apuró su trago, picó algunas menudencias y se retiró temprano por razones de trabajo.

Muchas damitas rigurosamente escotadas mostraron sus bronceados de temporada y sus rubios cabellos, en tanto, importantes ejecutivos vinculados a la industria del cine mostraron su buen gusto en la compra de camisas. Al promediar los manduques, todo el elenco de "No toquen a la nena" subió a una glorieta sin verdes y posó para los fotógrafos. Los comandaba el empinado Juan José Jusid quien como director del filme explicó a los presentes su satisfacción por la tarea y el prestigioso grupo de figuras que lo iba a acompañar. Concluido su breve discurso la reunión siguió en su versión "social", constituyendo la nota más destacada, la confidencial invitación que las figuras artísticas concentraron entre sí para ir a cenar. Pero como siempre pasa, al final muchos desertaron. La causa es obvia: habían picado demasiado durante el lunch.

Héctor Alterio y Nuria Espert regresan en mayo para filmar.

Primicia Confirmada: ¡Vuelve Alterio!

En la edición de ayer dimos como primicia exclusiva la noticia de que Héctor Alterio y Nuria Espert vendrán a la Argentina dentro de pocos meses a ponerse a las órdenes del director David Kohen. El héroe de **La tregua** y la excepcional intérprete de **Yerma**, contrajeron el compromiso con los productores del filme anteayer por la tarde, luego de una prolongada comunicación telefónica internacional. De esta forma se produce inesperadamente la interrupción del exilio de Alterio y la vuelta de Nuria, después de la temporada anterior en Mar del Plata.

El filme que protagonizarán se titula **Qué es el otoño**, cuyo libre pertenece a Kohen (**Tres veces Ana, Breve Cielo**) y al periodista Mario Diament. Aún no están confirmadas las demás figuras del elenco pero se supone que serán de importante cartel. Antes de aceptar, Alterio habría consultado con sus amigos de Madrid y Buenos Aires la viabilidad del retorno y, según se deduce, ha tenido respuesta afirmativa. Según pudimos averiguar, artistas y productores se apresuraron a cerrar trato, ya que en el día de hoy Alterio y Nuria debían partir hacia París para poner en escena la obra que tanto éxito les está dando en las principales ciudades de España: **Divinas palabras**.

Trascendió que el contrato se había cerrado en dólares (unidad monetaria que se utiliza también en Europa para estos casos) y su monto ascendería a 16 mil para repartir entre ambos.

"GOYO" PERALTA Y NORTON LA PEGARON COMO ACTORES

Los cinco estrenos de la semana, pese a la diversidad de formas contenido y procedencia se caracterizaron, temáticamente, por su violento discurrir, con la excepción de un curioso dibujo animado, que contra todo lo que se pueda creer, es sólo para... adultos.

♦ SEVERA CRITICA

Se trata de **"Tráfico pesado"** realizada y escrita por Ralph Bakshi, a quien también le debemos "Fritz, el gato", un agresivo dibujo animado que en el festival de Cannes de 1974 fue silbado por su grosería, pero no por su innegable calidad. Esta nueva entrega se caracteriza en cambio por su humor y su espíritu de corrosiva sátira sobre EE. UU. Realizada con espíritu burlón, lo que se advierte cuando el filme, junto a dibujos animados muestra ambientaciones filmadas en vivo. Interesante, ingeniosa y merecedora de los varios premios con que lo consagró la crítica mundial.

♦ "¡IRA DE DIOS!"

Es una parte del título original: "¡Ira de Dios!" supone una frase tan altisonante como irresponsable; la frase, que hace algunos siglos atrás —de haber habido cine— hubieran pronunciado, muy enojados, los espectadores frente a tan colosal desajuste entre el cine y lo anti-cine.

Porque a los demasiado flagrantes atentados históricos que muestra la realización de Werner Herzog, se suma la puerilidad dramática de sus escenas, lo absurdo de otras, la carencia total de sentido narrativo y su aburrido discurrir. En materia interpretativa, asistimos a un triste torneo de ineptitudes, del que resulta vencedor —estamos seguros— Klaus Kinski. Por todo lo cual se justifica la despectiva y tronante exclamación de **¡Ira de Dios...!**

♦ "EXTRAÑOS GEMELOS"

Extraños, sin duda. Son dos hermanos que se aman. Quien más seguro está de su amor, es él. Ella vacila y se niega. Razón por la cual él cae en la homosexualidad, sentimiento sin duda proclive en el joven efebo, a la manera de Helmut Berger, ante una situación similar a ese bello fresco artístico que fue "Adiós, hermano cruel".

El mundo subyacente que se adivina por entre lo que dejan ver los cortes de la censura (la película tenía dos horas de duración, llegó al cine con una hora 40 y al público, con una hora 20) imponen un juicio más limitado: el que corresponde a lo que se vio y no a lo que es. Lo que se ve, es nada más que un relato policial disfrazado de sentimientos extraños de homosexualismo, con un final de gran guiñol y de un macabro espíritu de espectacularidad barata. Resulta encantadora la presencia de Judy Geeson.

♦ ¡MUY BIEN "GOYO"!

¡Qué anacronismo! En el reparto de la película **"Dinero sangriento"** no figura Gregorio "Goyo" Peralta y luego resulta que en la narración tiene un papel preponderante y, justo es señalarlo, lo defiende muy bien y resulta muy convincente y natural. En un filme de aventuras escrito para el veterano Lee Van Cleef, dos se llevan los honores: "Goyo" Lo Lieh. Naturalmente, es un filme común. Pero posee viva acción, la dosis habitual de violencia —y por momentos un poco más—, una narración con cierto sentido del humor y, además, la grata presencia, por lo menos para el público argentino, de "Goyo" Peralta, quien, repetimos, nos sorprende con su desenvuelta labor.

♦ "MANDINGO"

Solo una parte de la novela original fue utilizada. Y aún así dura dos horas. Como en el filme anterior, otro ex pugilista, Ken Norton, acapara para sí el interés del público y lo hace asimismo sobre la base de una labor contenida y sincera. Temáticamente, intenta ser un estudio de las relaciones entre patrones y esclavos en una época previa a la guerra de secesión. Desde "Lo que el viento se llevó", pasando por centenares de filmes que quisieron testimoniar uno de los grandes y trágicos dramas de EE. UU., esta historia, pequeña, casi insustancial, sin grandeza, es más gran guiñol que drama, más efectismo que contenido, más truculencia que profundidad.

James Mason no siente lo que le toca encarnar; Susan George, desigual, no da idea justa de su prototipo; pese a la escasa profundidad del suyo, resulta más convincente Perry King, que luce además un tipo atractivo. En ese cuadro de comediantes resulta grato destacar la labor de Ken Norton. Otro pugilista que, aunque por azar, se "roba" la semana ante espectadores que fueron a ver a artistas y vieron a boxeadores como buenos intérpretes. Por un lado nuestro Gregorio "Goyo" Peralta y, por otro, Ken Norton... ¿Qué pasará con Oscar Bonavena y Cassius Clay cuando filmen y estrenan?

NO ESPERE, ENTERESE AQUI, AHORA

Se confirmó que el próximo lunes 2 de febrero dará comienzo la filmación de "Sola", nueva película de Raúl de la Torre con Graciela Borges en el rol central. La acompañarán Luis Brandoni, Lautaro Murúa, Gino Renni, Adrián Ghio y, posiblemente, Héctor Pellegrini. Como puede apreciarse, una colección de hombres como para que no se sienta como dice el título. Además estará Susy Kent. Comienza el rodaje en los estudios Cinefilms de Palermo.

* * *

Tal cual suelen encabezarse las noticias sobre viajeros, decimos que procedente de Venezuela arribó a ésta la vedette Katia Iaros, que estuvo actuando en el país del Caribe con una compañía de revistas compuesta por argentinos. Lo primero que hizo al llegar fue desmentir rotundamente los rumores que aquí circulaban sobre supuestos conflictos con el resto de sus compañeros.

* * *

Ya que hablamos de gente que va y viene, agreguemos que también llegó (precisamente hoy) un cantante y autor brasileño que desea hacerse conocer ante nuestro público. Se llama Ruy Maurity y trajo su guitarra y su conjunto. Con todo eso comenzará a actuar en un local de Junín y Santa Fe y el domingo partirá para Mar del Plata. Para mayores datos, podemos acotar que es compositor de los temas musicales de dos telenovelas famosísimas en Brasil, tituladas "Fogo sobre terra" y "Escalada".

* * *

Algunas cositas de allende los mares: La "Royal Shakespeare Company", de Londres, logró el concurso de la actriz norteamericana Mia Farrow, quien tendrá a su cargo uno de los principales papeles en la obra de Máximo Gorki titulada "Los Zikov".

* * *

Esta noticia nos hace exclamar, alegremente "¡a la flauta!...". Dice que que Jorge Caryevschi, flautista argentino, obtuvo un sensacional éxito en un concierto que dio en la Casa Argentina de Roma, junto con su colega holandesa Machteld Miechels (que además es su esposa) y el pianista italiano Renato Maioli. Asistieron personalidades del mundo cultural.

* * *

Juan Balatti, empresario de los bailes de Carnaval de San Lorenzo de Almagro, tenía contratado desde hace tiempo a Juan D'Arienzo. La lamentada ausencia del "Rey del Compás será compensada, según se informa, con la presencia de Héctor Varela, su orquesta y en los cantables Rodolfo Lezica y Argentino Ledesma.

* * *

Encontramos a Hugo Moser en el teatro Astros y nos habló con entusiasmo de lo que ya tiene preparado para Thelma Tixou en la próxima revista de invierno. Aprovechando el viaje de un amigo, que sale para México mañana, le enviaba una larga carta a la vedette, anticipándole sus proyectos.

TRAS DOS AÑOS DE VERSE, SE PROHIBIO "LOS DEMONIOS"

En la noche del miércoles, un llamado telefónico de un empleado que se identificó como perteneciente al Ente de Calificación de películas, le anunció al empresario de la sala Auditorio Kraft, donde se exhibe...

—"Se exhibía..." nos acota el referido empresario, la película "Los demonios" de Ken Russell, que iría a verla el titular del Ente, Miguel Paulino Tato. Y así ocurrió. El señor Tato llegó, entró a la sala y veinte minutos despues de estar presenciando la exhibición se retiró. Nada hacía suponer lo que iba a ocurrir. Al día siguiente —ayer—, el titular del Ente, llama por teléfono al empresario, señor Angel Bellaba y le comunica que la película ha sido prohibida y agrega —según la manifestacion que nos hizo el señor Bellaba— **"por órdenes de arriba"**.

Cabe señalar que, con justa razón, el señor Bellaba intentó otra explicación y buscó otros motivos o razones, que el señor Tato no le dio. El señor Bellaba aducía que se trataba de un filme de ya larga explotación. Pero de nada valió.

Lo único que pudo conseguir del señor Tato, es que no lo obligase a retirar el filme en el día —por ayer jueves 22— en razón de que la sala no podría contar en apenas un par de horas con otra película para reemplazar a la prohibida. A eso accedió Tato. Luego puso los telegramas que daban forma oficial a la prohibición y allí terminó el episodio. Solo que resulta curioso y extraño que "Los demonios", presentada con gran suceso en el festival de Cannes de 1971, se estrenó aquí en octubre de 1973, lo que significa que estos momentos estaba totalmente fuera del período de natural explotación comercial. El reemplazo se hace con un filme de Francis Ford Copola, **"Dos almas en pugna"** del año 71, con James Cagney y Robert Duvall. Y "Los demonios"... prohibida.

En Variedades sin Calma

La Unión Argentina de Artistas de Variedades, de acuerdo a volantes hechos llegar a nuestra mesa de redacción, estaría atravesando por un conflicto interno de insospechadas derivaciones. Con tal motivo, una serie de agrupaciones mantendrán una reunión el próximo lunes 26 del corriente con el objeto de "denunciar graves irregularides y plantear, entre otras cosas, la inmediata democratización del sindicato, que, a través de sus actuales autoridades, impediría la presentación en regla de la Memoria y Balance, burlando los estatutos".

El autodenominado Frente de Reconstrucción Sindical Artistas Variedades está compuesto por la Agrupación Lista Rosa, la Agrupación Unidad y Reconstrucción de Variedades, la Agrupación Lista Celeste y la Agrupación Lista Blanca. En uno de sus párrafos más salientes el documento señala: **"En un solo día han destruido conquistas gremiales de años y... nombran administrador del sanatorio nada menos que a un señor representante artístico que solo se ocupa de contrataciones. Los directivos de variedades le pagan 2 millones de pesos, oficina y víveres gratis, para que arregle trabajos para Hugo Marcel, Elba Berón y Lalo Cipriano".**

Señala además el documento el "arbitrario" despido de 44 empleados del sanatorio.

Mar del Plata sin Cinematógrafos

MAR DEL PLATA, 22 (De nuestro corresponsal). — Se cumplió en la víspera el paro dispuesto por el Sindicato de empleados Cinematográficos de Mar del Plata por espacio de 24 horas en reclamo de aumentos salariales y de conquistas gremiales que hasta el momento han sido sistemáticamente negadas por la parte empresaria. Los empleados afectados a las salas cinematográficas de esta ciudad, a través de sus representantes gremiales mantuvieron antes de decidir el paro, varias entrevistas con la patronal, sin resultado alguno. Unicamente se proyectaron películas en las salas del Provincial, "Casa de las Américas" y el Auditorium, ya que sus empleados no están afectados al Sindicato en conflicto. La medida causó consternación en los millares de turistas que todas las noches asisten a este espectáculo, que es, obviamente uno de los más económicos de la temporada, comparativamente con lo que acontece en la faz teatral.

Mar del Plata también da lugar para este tipo de acontecimiento y desmiente de alguna manera la aureola de frivolidad, despreocupación y "desdén" que muchos han querido rotular de "Ciudad Feliz", cuando en realidad, fuera del marco turístico, late y vive una activa población con los problemas y conflictos propios de toda comunidad en permanente cambio.

La falta de salas cinematográficas se hizo sentir lo suficiente como para que el público habituado a concurrir a esos espectáculos, buscara escape en largas caminatas por la Rambla o simplemente, tomar aire fresco en algunno de los bares céntricos, sin consumir demasiado.

Los trabajadores que acataron disciplinadamente el paro, mantendrán sucesivas reuniones en busca de nuevos planteos de lucha, ya que hasta el momento, los empresarios no han satisfecho ninguno de los reclamos. En el curso de las próximas horas se esperan novedades de importancia.

LO QUE SE VE EN TV

11 — 9 MUSICA FOLKLORICA
Señal de ajuste y grabaciones.
11 SUPERCAR
Serie infantil (30').
11.20 13 SEÑOR, DANOS ESTE DIA
Invocación religiosa (10').
11.30 9 ANA Y EL REY DE SIAM
Serie con Yul Brynner.
11 DIBUJOS ANIMADOS
Cortos infantiles (30').
13 EL SHOW DE LOS TRES CHIFLADOS
Series infantiles (60').
11 — 7 PROLOGO
Señal de ajuste.
9 BUENOS DIAS, MUCHO GUSTO
Programa femenino (60').
11 EL CAPITAN MARTE Y EL XL-5
Marionetas electrónicas (30').
11.55 7 UN PASO MAS
Charlas espirituales (5').
12.30 7 DIBUJOS
Cortometrajes.
11 TELEONCE INFORMA
Panorama de la actualidad (60').
13 NOTICIERO 13
Panorama de la actualidad (60').
13 — 7 NOTICIERO 7
Panorama de la actualidad (30').
9 MESA DE NOTICIAS
Panorama de la actualidad (30').
13.30 7 CINE NACIONAL
ASUNTO TERMINADO, con J. Carlos Thorry.
9 QUIEN LE TEME A LOS ADANES
Conduce: Roberto Galán (90').
11 MATINEE
Programa de interés general (180').
13 LA HORA DE SIEMPRE
Programa de interés general (90').
15 — 7 SIESTA
Programa de interés general (180').
9 ALGUNA VEZ, ALGUN DIA
Teleteatro con Atilio Marinelli.
13 POBRE DIABLA
Teleteatro con A. André y S. Silveyra.
15.30 9 POR LA TARDE CINE
...Y LOS SUEÑOS PASAN, con Santiago Arrieta.
16.30 7 CICLO DE CINE ARGENTINO
Filme a designar.
11 EL CAPITAN ESCARLATA
Serie infantil (30').
13 LA CASA DE CANELA
Programa femenino (60').
17 — 9 MUSICA JOVEN
Programa musical (30').
11 ASTROBOY
Dibujos animados (30').
17.30 2 SEÑAL DE AJUSTE
Lectura de programa y grabaciones.
7 SUPER AGENTE 86
Serie (25').
9 ME LLAMAN GORRION
Teleteatro con Beatriz Taibo.
11 RANDALL, EL JUSTICIERO
Serie con Steve McQueen (30').
13 ESTE ES MI MUNDO
Programa infantil (30').
18 — 2 IMAGENES DEL MUNDO
Proyección de documentales (30').
7 LA PANDILLA LOS 8 HUERFANOS
Programa infantil (30').
11 VALLE DE PASIONES
Serie con Bárbara Stanwyck (60').
13 LAS AVENTURAS DE METEORO
Dibujos animados (30').
18.30 2 FURIA
Serie con Bobby Diamond (30').
7 JUGUETIN, JUGUETON
Programa infantil.
13 MANNIX
Serie con Michael Connors (60').
19 — 2 DAKTARI
Serie con Marshall Thompson (60').
9 MESA DE NOTICIAS
Panorama de la actualidad (30').
11 EL HOMBRE DEL RIFLE
Serie con Chuck Connors (30').
19.30 7 NOTICIERO 7
Panorama de la actualidad (30').
9 BONANZA
Serie con Lorne Greene (60').
11 TELEONCE INFORMA
Panorama de la actualidad (60').
13 TELENOCHE
Panorama de la actualidad (60').
20 — 2 LOS LOCOS ADAMS
Serie (30').
7 TODO EL DEPORTE
Programa deportivo (60').
20.25 7 HISTORIAS DEPORTIVAS
20.30 2 NOTIDOS
Panorama de la actualidad (30').
7 SONRISAS
"La pantera rosa"
20.30 2 NOTIDOS
Panorama de la actualidad (30').
7 SONRISAS
"La pantera rosa".
9 NOCHES DE BALLET
Espectáculo coreográfico (60').
11 LOS BRIBONES
Serie, con David Niven.
13 LAS CALLES DE SAN FRANCISCO
Serie con Karl Malden (60').
21 — 2 LAREDO
Serie con Neville Brand (60').
7 CINE
ENCUENTRO EN LA NOCHE.
21.30 9 CINE DE VERANO
EL MUGIDO DEL RATON.
11 PREMIER 70
FESTIVAL DE COSQUIN.
13 CINE
Filme a designar
22 — 2 CINE EN VERANO
LECHO NUPCIAL
23 — 7 NOTICIERO 7
Panorama de la actualidad (30').
11 TELEONCE INFORMA
Panorama de la actualidad (30').
23.30 13 HUMOR CON LANDRISCINA
Microprograma humorístico (30').
23.30 7 LOS CONSAGRADOS
Programa musical (60').
9 MESA DE NOTICIAS
Panorama de la actualidad (30').
11 PLATEA ESTELAR
MI ESPOSA, LA LOCA
13 LOS TEMAS DEL DIA
Panorama de la actualidad (60').
24 — 2 SERIE DE MEDIANOCHE
"Combate".
9 EL PROGRAMA
Programa de interés general.
0.15 13 UN MOMENTO DE MEDITACION
0.30 11 DOCUMENTAL
Proyección de cortometrajes.
7 LA PAZ SEA CON VOSOTROS
1 — 9 DIOS CON NOSOTROS
11 TRES MINUTOS CON DIOS

FUTBOL SOBRE EL ESCENARIO

PARIS, 22 (ANSA). — Tras acudir, llenos de entusiasmo y de esperanza a las finales de una gran competencia futbolística internacional, "la Copa de los Campeones", los once jugadores de un pequeño equipo de barrio, el "A.S. Football Club Oinville,", "fans" del equipo derrotado dejan completamente destruido el recinto del partido después de matar al árbitro. Han hecho su "revolución de los «hinchas»".

Este es el tema de "Phenomenal football", un psicodrama en dos tiempos de 45 minutos cada uno, que se presenta en estos días en la "Cartoucherie de Vincennes". Lo ofrecen los integrantes del "Théatre de l'unité", cuyo fundador, Jacques Livchine, es también autor del texto y árbitro del partido escenificado. Este grupo, fundado en 1968, presentó hasta ahora obras de jóvenes autores y clásicos.

Con el fútbol en escena, el "Théatre de l'Unité" abandonó la cultura literaria —dice Livchine— para profundizar la cultura de la plaza pública. El fútbol —prosigue— es el espejo, ambiguo, de nuestra sociedad, siendo como es el espectáculo más popular del mundo. La última Copa del Mundo fue seguida por 800 millones de personas. Esto significa que el fútbol es un tema interesante y apasionante: placer del juego, belleza de los esquemas, fiesta de la cancha y también negocios e ilusiones.

Para realizar su espectáculo Livchine cumplió una verdadera encuesta en el mundo del fútbol. Explica: "Encontré jugadores, entrenadores, habló con jugadores y con «hinchas». Asistí también a las finales de la Copa de los Campeones Leeds-Bayern, que me reveló realmente las violencias de los «hinchas» fanáticos."

"El escenario para «Phenomenal Football» ha sido transformado en una cancha de fútbol de dimensiones reducidas: un rincón de pasto verde, carteles publicitarios, la presencia de las tribunas. Los once futbolistas del «A.S. Football Club Oinville» —explica Livchine— siguen atentamente el partido, evocan recuerdos y se identifican con los astros del juego. Poco a poco el espectador constata que el fútbol es la vida, que se parece a nuestra sociedad.

"El espectáculo —precisa el autor— es una denuncia. Hablamos de los «esclavos dorados» que son los futbolistas, denunciamos los grandes mitos, mostramos cómo los «fans» son excitados al punto de convertirse en asesinos. Luego serán castigados en lugar de serlo los mercaderes de espectáculos que están en la base de todo. «Phenomenal Football» es una obra para los «hinchas» que convierten el fútbol en propia cultura y también para los demás, y hasta para aquellas mujeres que los maridos arrastran a la cancha cada domingo."

REEMPLAZO EN CANAL 9

Por decreto del Poder Ejecutivo, dado a conocer en las últimas horas de la víspera, fue designado administrador de la Empresa Argentina de Televisión, Cadete —Canal 9—, Carlos Alberto Vivas. De esta forma el nombrado reemplazará en la teledifusora de Palermo Chico a Osvaldo Juan González a quien, por el mismo decreto, se le aceptó la renuncia. Por otra parte circula insistentemente la versión de que en los distintos canales se producirían para fines de este mes grandes cambios de programación, asegurándose además que las transmisiones comenzarían a las 17.30 horas

Favio, y a "lo Fellini"

Paraná al 1200, ayer a media tarde. Quien pasó por allí prestando algo de atención al tipo de gente que en grupos se hallaba reunida, hubiera pensado que se estaba por producir un congreso de artistas de circo. Y no hubiera estado muy desacertado quien así lo hubiese supuesto, porque ese singular tipo de personajes acudía al llamado de Leonardo Favio, interesado en cubrir con ellos una importante parte de su nueva película "Soñar y soñar". Llegamos a su departamento cuando ya prácticamente no cabía nadie más. Sin embargo todavía seguían entrando personas, algunas de caracteísticas muy especiales. Enanos, gordos desmesurados y otras rarezas "fellinianas" se iban sumando al compacto grupo. Uno de los ayudantes de Favio preguntó quiénes tenían habilidades circenses especiales, y entonces aparecieron malabaristas, tragasables, equilibristas y muchos otros capaces de cubrir con creces una función completa.

Luisito, el hijo mayor de Leonardo, se ocupaba de tomar los datos de los elegidos, mientras otros que no conformaban al exigente director, se retiraban desilusionados. Así pasaron varias horas de selección, en las que hubo alegría para algunos y desencanto para otros. Tras esto, dentro de pocos días la filmación se pondrá en marcha y ya veremos cómo, junto a Carlos Monzón y Gianfranco Pagliaro, se mueven estos singulares personajes del mundo circense.

CON PAPALEO

Directivos de la Asociación de Teledifusoras Privadas Argentinas y de la Asociación de Radiodifusoras Privadas Argentinas, encabezados por el doctor Pedro Simoncini, conversaron ayer con el secretario de Prensa y Difusión de la Presidencia, señor Osvaldo Papaleo, acerca del nuevo índice de impuesto que deberán abonar las emisoras privadas durante el año en curso. Los visitantes consideraron el proyecto elaborado por la secretaría mencionada y plantearon algunas objeciones y sugerencias, por lo que se convino integrar una comisión.

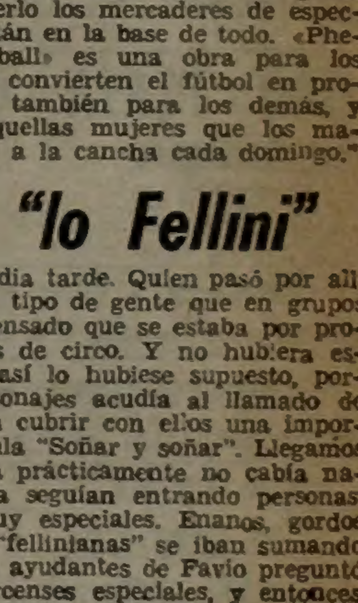

ZSA ZSA AL AÑO: ¡NO VA!

SANTA MONICA, California, 22 (Associated Press). — La famosa y recordada Zsa Zsa Gabor, actriz que tuvo su cuarto de hora rutilante, confiesa haber cumplido 56 años. Pero este medio siglo largo de vida no le impide continuar con sus arrebatos emocionales.

Hace un año contrajo su matrimonio número seis con John W. Ryan, un acaudalado inventor y diseñador de juguetes. Fue exactamente el 21 de enero de 1975.

♦ **DIVORCIO**

Y el mismo día en que se cumplía el primer aniversario de la boda, no encontró mejor manera para festejarlo que entablar una demanda de divorcio.

Según afirmó Zsa Zsa, **"el tiempo pasaba muy lentamente al lado de John y mi temperamento no está hecho para la vida tranquila".**

PRODUCTOR DE PASOLINI ANTE LA JUSTICIA...

MILAN, Italia, 22 (Associated Press). — El productor de la controvertida película "Salo o las 120 jornadas de Sodoma", obra póstuma del asesinado escritor y director marxista Pier Paolo Pasolini declaró ante el juez que **"el filme no es ofensivo para el pudor".**

♦ **UNOS DIAS**

El productor Alberto Grimaldo declaró ante un tribunal en el proceso que se le sigue después de que las autoridades secuestraron la película tras solo unos días de proyección.

Grimaldi está acusado de haber producido y puesto en circulación una obra cinematográfica caracterizada totalmente **"por imágenes y lenguaje tendientes a representar desviaciones y perversiones sexuales".**

♦ **"ESCENAS"**

Tales imágenes, según el sumario, **"reflejan particular complacencia en presentar escenas de ayuntamientos homosexuales y heterosexuales, coprofagia, relaciones sádico-masoquistas que ofenden el común sentimiento del pudor".**

"Se trata de escenas no realistas —dijo Grimaldi al juez— **sino simbólicas. La temática del autor propone el comercio del cuerpo humano y del sexo por parte del poder".**

Grimaldi agregó que la película es fiel transcripción de la obra del escritor del siglo XVIII Marqués de Sade. **"La eventual obscenidad de la obra** —añadió— **está anulada por virtudes del filme: temática, poesía, atmósfera de muchas escenas, rigor formal de los elementos cinematográficos, como interpretación, fotografía, música y montaje. Son estas emociones las que el espectador recibe del mensaje del filme".**

♦ **CRITICAS**

El filme de Pasolini, cuando fue presentado en Milán a principio de mes con honores de estreno nacional, suscitó críticas muy controvertidas. Los sondeos llevados a cabo entre el público por algunos diarios fueron en general negativos para la obra de Pasolini por la crudeza de muchas de sus escenas, sobre todo las relacionadas con actos de coprofagia.

♦ **COSTO**

Preguntado por el fiscal, Grimaldi dijo que el filme había costado poco más de un millón y medio de dólares.

El tribunal juzgó oportuno volver a ver el filme para proseguir el interrogatorio de Grimaldi, fijado para el 30 de enero.

SU DESTINO HOY

Por el profesor Mario Cariño

ACUARIO (21 de enero al 20 de febrero)

Mal día para el amor; muchos nervios; habrá que obrar con tacto; en casa problemas; en sus labores bien; recibirán dinero; para viajar es maravilloso.

PISCIS (21 de febrero al 20 de marzo)

Disgusto con amigos; noticia con sorpresa; visitas; en dinero muy bien; pueden firmar e invertir; la salud regular; en el amor problemas no muy serios.

ARIES (21 de marzo al 20 de abril)

Buen día para el amor, los viajes y los cambios; inviertan tranquilos y firmen; su número el 7; cuiden un poco la salud; en casa un poco de nervios.

TAURO (21 de abril al 22 de mayo)

Superan mal momento; noticia en la tarde; su número el 8; buena salud pero poco dinero; un gran amor; una llamada o carta cambia planes; su Nº el 6.

GEMINIS (23 de mayo al 21 de junio)

No se dejen llevar por los nervios; usen la fe y la voluntad; pueden cobrar si insisten; saldan deudas y finaliza pleito; buen día para el amor y la casa.

CANCER (22 de junio al 21 de julio)

Muchas dificultades se superarán; horas buenas despues de las 14; gran amor; casa alegre; dinero seguro; día para cobrar, vender e invertir; salud regular.

LEO (22 de julio al 21 de agosto)

Una pequeña pena; noticias importantes en la tarde; éxitos laborales; en el arte muy bien; la salud repuntando; problemas en el amor; para viajar bueno.

VIRGO (22 de agosto al 22 de setiembre)

Cuiden el dinero; la salud un poco floja; en el amor progresos; en casa alegrías; en sus trabajos sorpresas; número clave el 5; para viajar gran día.

LIBRA (23 de setiembre al 23 de octubre)

Número clave el 3; día para el dinero, la salud y los viajes; también es bueno para mudarse y efectuar cambios; para el amor se presenta complicado.

ESCORPIO (23 de octubre al 21 de noviembre)

Hagan más ejercicio, más vida natural, eviten estimulantes; en el amor cuidado; muy bueno para la casa, el dinero y el trabajo; cobro inesperado; Nº 9.

SAGITARIO (22 de noviembre al 21 de diciembre)

Habrá noticias y sorpresas hoy; en casa visitas y nervios; en la calle cuidado; en dinero y en amor bien; la salud un poco floja; para viajar bueno; el Nº 0.

CAPRICORNIO (22 de diciembre al 20 de enero)

Un día de altibajos; regular para la salud, bueno para el dinero, los negocios y el juego; para el amor y los viajes excelente; cuidado en casa con los nervios.

Franco Nero es un "Real Valentino"

NUEVA YORK, 22 (ANSA). — Franco Nero, actualmente protagonista del filme "Scandalo", de Salvatore Samperi, junto a Lisa Gastoni, ha recibido muchos elogios en Norteamérica por su interpretación del personaje de Rodolfo Valentino en la homónima película de Mel Shavelson.

"Time", en efecto, señala que Franco Nero es un estupendo Valentino en el filme, cuya interpretación oscila entre lo grotesco y lo sentimental.

Variety" escribe: "Nero compone un Valentino que es hombre honesto y sincero y no sigue los esquemas tradicionales del actor hollywoodense". En "ABC News" se juzga a Nero un actor y hombre maravilloso.

En general los comentarios coinciden en destacar una característica del filme: el enfoque que su director, Mel Shavelson, ha hecho de Rodolfo Valentino. Ha dejado de lado, según afirman, la tradicional visión que de uno de los primeros mitos de la pantalla impulsó la promoción cinematográfica, para explorar su lado humano.

"El Ultimo Tango" en Super-8: ¡Estafa!

ROMA, 22 (EFE). — El "Ultimo tango en París", la conocida y discutida película de Paolo Bertolucci, interpretada por Marlon Brando y María Schneider, se ha transformado en objeto de una singular estafa en Italia, cuyas dimensiones se desconoce por el momento. El productor del filme, Alberto Grimaldi, en efecto ha presentado ante las autoridades judiciales una denuncia contra los desconocidos responsables de que el mercado de las películas "super-8" se hubiera visto invadido en los últimos tiempos con copias no autorizadas del "Ultimo tango en París".

♦ **PELICULA ROBADA**

No se excluye que estas copias clandestinas del filme de Bertolucci puedan haber sido sacadas de una película que fue robada el pasado 14 de diciembre en una sala cinematográfica de Genazzano, pequeña localidad próxima a Roma.

AVISOS AGRUPADOS

FLORESTA - COMPRO ORO - PLATA
PAGO MAS - CONSULTENOS DE 9 A 19 HS.
RIVADAVIA 8929 C/P

ORO - PLATA - COMPRO $ 999
CENTRO CORRIENTES 1372 Local 1 Galería Apolo
RETIRO M. T. de ALVEAR 829 Loc. 10 - Ex Charcas a m/Esmeralda C/P

Liniers - Oro $ 100.000 (F)
De Lunes a Viernes de 9 a 19 hs. - RIVADAVIA 10857

Primera Junta - Oro $ 850 (f)
De Lunes a Viernes de 9 a 19 hs. - Rivadavia 5432

ORO 18 KL.
$ 115.000 GR.
EN ALHAJAS ANTIGUAS
Precios reales sin engaños - Monedas - Plata - Antigüedades.
MARA
Av. Santa Fe 1440, Local 37
GALERIA SAN NICOLAS

HELADERAS
Ventiladores - TV - Muebles
Lavarrop. - Cocinas - Etc. Ocasión
SAN JUAN 1851

ORO 18 KL.
$ 115.000 GR.
EN ALHAJAS ANTIGUAS
Fábrica de alhajas compra Plata, Monedas, Antigüedades
AV. PUEYRREDON 929
Local 13 - Cap.
y Galería La Fontanella
AV. SANTA FE 1651
Local 10 - Cap.
AV. CORDOBA 2314, Cap.
Horario corrido 10-19 hs.

PERSONAL ZANJERO
PARA ZONA SUR
Presentarse con documentos de 7 a 12
GABOTO 1267 - DOCK SUD

RULEMANES
Pago más $ $ $ 22-9427

ORO 18 KL.
$ 115.000 GR.
En Alhajas Antiguas
GASTON Compra
Plata - Monedas - Antigüedades
Balanza exacta
Rivadavia 1416 esq. Uruguay
ABSOLUTA RESERVA

COMPRO RULEMANES
NUEVOS Y USADOS - PAGO MAS
T. E. 93 - 9351

A DINERO
Sobre pólizas, oro, arte. del hogar. Mercadería en general. Rescat. RIVADAVIA 6889, 19 - Ofic. 23.

DORMITORIO $ 2.900
Balbastro 1633
Ropero, Cdor. Placard. Living. Heladera $ 4.800. TV.; 921 - 4543.

AVISOS PROFESIONALES

VENEREAS - SIFILIS
Piel - Urología - Dr. De Santis
Méd. Lunes a domingo 9-21 hs
CORRIENTES 1327 - P. 3º - 11 (2º ascensor) 40-7774.

VENEREAS - GLANDULARES
SIFILIS - PIEL - UROLOGIA
Dr. ISMAEL LIASCOVICH-Médico
Amb. sexos. Diariam. Sáb. y Dgos. todo el día.
VIAMONTE 776, 4º P. "7"
392-8145|0757|3872|7353

VENEREAS
SIFILIS - URINARIAS - PIEL
Dr. O. BRIZZIO. Médico. 49-1525.
Todos los días 9 a 12 y 15 a 20.30
Bmé. Mitre 2105, 1º A (Congreso)

ENFERMEDADES
GLANDULARES Y VEJEZ
Dr. O. A. Cortondo (Méd.) 8-21 hs.
Saavedra 22. 47-3388 - Plaza Once

Dr. CORTONDO (Médico)
ENFERMEDADES VENEREAS
PIEL. LUES. De 8 a 12 y 15 a 20.
Saavedra 22. Pza. ONCE - 48-0401

PARTERA CANONIGO
Cons. todos los días y dom. 9 a 21
Carlos Calvo 931 - 23-5925
(entre B. de Irigoyen y Tacuarí)

DENTADURAS INMEDIATAS
Reparaciones en el acto
Lunes a Sáb. 9 a 21 - 30-7084
Carlos Calvo 384, 2º piso
Odont. Ovidio Ruiz Díaz

UROLOGIA - VENEREAS
Ayacucho 183 (Congreso)
Dr. Vicario. Méd. 10-12 y 16-20
Tel. 49-6998

PIEL - VENEREAS (Ambos sexos)
Dr. Jaime Itzcovich. (Méd. espec.)
Corrientes 1250 - 8º "L"
Martes y Jueves de 17 a 20.30
Santa Fe 1955 - 2º "A"
Lun. Miérc. Viern. 9-12 y 15-20
T. E. 41-5665 y 35-6507

ASUNTOS PENALES
Dr. A. Borzoni
Lima 29 4º "M" - 38-6956

CRIMINALISTA
Defensas - Libertades inmediatas. Capital - Provincia.
Atención 24 hs. T. E. 30-6875
HIPOLITO YRIGOYEN 820, 1º "E" (a 1 cuadra Av. Mayo y Esmeralda). DR. MINA.

EN MERLO
Lote y casa pref. a estr. Anticipo m$n 3.500.000 c/f. y ctas. conv. Tr.: Monteverde 2145 - Merlo N.

ADM. GRABARNIK
AV. SAN FERNANDO 1676
JOSE C. PAZ
Abierto todos los días
JOSE C. PAZ
LOTE 10x33 a mts. del mejorado, gran oport. Poses. $ 15.000 y ctas. de $ 1.500.
LOTE con prefabricada a 1 cd. del mejorado, dorm. coc. baño. Poses. $ 30.000, ctas. de $ 1.500.
CASA a 400 mts. de ruta 8, 2 piezas, baño, bomba. Poses. $ 50.000 y ctas. de $ 2.500.

ORO - POMPEYA
PLATA - CASA ETNA
Avda. SAENZ 1169 - Local 26

PERITO MERCANTIL
Con experiencia en análisis de cuentas corrientes y seguimiento de cobranzas
Por carta a
Sr. JEFE DE PERSONAL
CASILLA DE CORREO 3544
CORREO CENTRAL

COMPRO
RULEMANES
Nuevos y usados - Pago más
Tel. 601-6200

PARA AVISOS EN ESTA SECCION, DIRIGIRSE A VIAMONTE 1328

EJERCITE SU MENTE

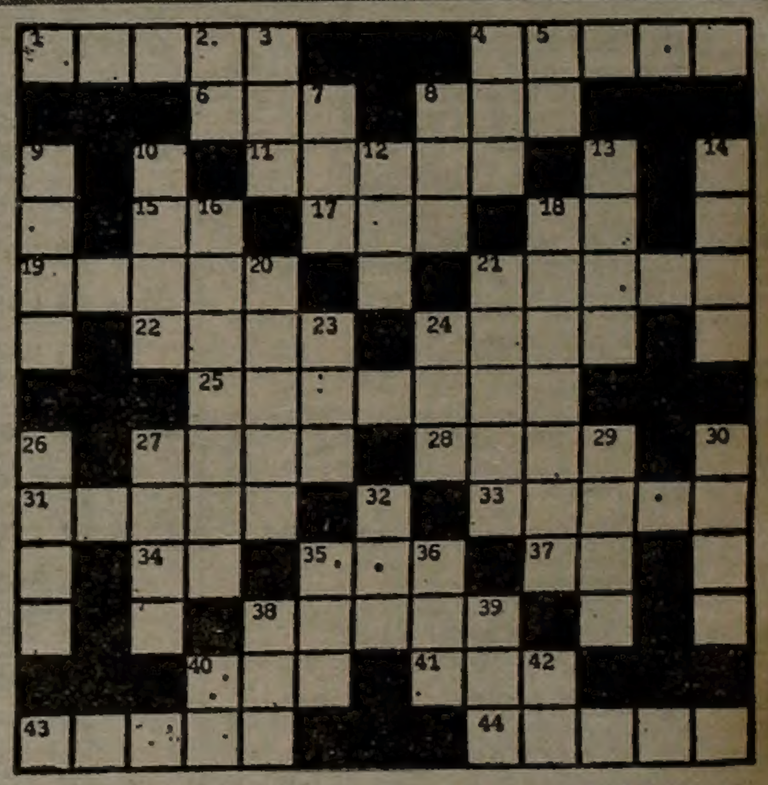

HORIZONTAL

1. Capital de Checoslovaquia; 4. Punta de una cosa; 6. Ansar; 8. condimento picante; 11. Fetidez del aliento; 15. Nota musical; 17. Aumentativo; 18. Puerto Rico (abrev.); 19. Provincia de España; 21. Arábigo; 22. Advertencia, explicación; 24. Resonaciones; 25. Esencial, fundamental; 27. Caña de las gramíneas; 28. Atole; 31. Peldaño, escalón; 33. Delgado, sutil; 34. Diptongo; 35. Del verbo ir; 37. Aumentativo; 38. Varilla del cohete; 40. Soga de esparto machacado; 41. Río de Francia; 43. Sobrenombre del apóstol San Judas; 44. Camino angosto.

VERTICAL

2. Símbolo del gallo; 3. Sufijo numérico; 4. Interjección que denota aprobación; 5. Río de Italia; 7. Resonación; 8. Nombre de mujer; 9. Moneda española; 10. Próximo, contiguo; 12. Letra griega; 13. Detrás; 14. Despreciable; 16. Que tiene cosas de loco; 18. Prefacio; 20. Senda por donde se abrevia el camino; 21. Obedece; 23. Río de Paraguay; 24. Letra griega; 26. Especulación; 27. Región, territorio; 29. Espejo; 30. Sin punta; 32. Hijo de Noé; 35. Camino; 36. Astro luminoso; 38. Pariente; 39. Pronombre; 40. Pronombre; 42. Infusión.

(La solución, mañana)

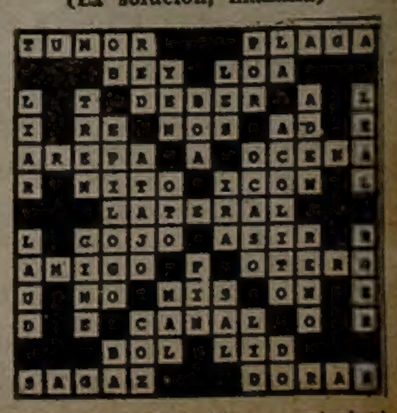

(Solución del problema anterior)

TEATROS

★ ASTROS - Corrientes 746
T. E. 45-5541
HOY 21 y 23 HORAS
La primera revista política
ALFREDO BARBIERI • DON PELELE
JUAN CARLOS CALABRO
ENTRE JULEPE Y JULEPE LLEGAREMOS AL 77 ...
PATRICIA DALL • NURI CID
Ulises Dumont, Carlos Moreno, Mario Fortuna, Verónica Lange, Susana Quinteros, Mónica Escudero, Petty Castillo y gran elenco. (Prohibido menores de 18 años). Localidades con 5 días de anticipación.

★ ASTRAL, Corrientes 1639, 46-5707 Hoy 22 hs. Jaime Pitik, presenta a Osvaldo Terranova con Osvaldo Bonet, Héctor Tealdi, Tony Vilas, un gran elenco y Raquel Alvarez en el éxito teatral de M. Pagnol:
LA MUJER DEL PANADERO
Escenografía: Luis Pedriera. Dirección: Federico Wolff.

★ AVENIDA, Av. Mayo 1222, 38-2293 Hoy 22 hs. Cía. de Zarzuelas:
LA CALESERA
Domingos 21.30 y miérc. 22 hs. $ 80. Martes 27: La canción del olvido y La viejecita.

★ BLANCA PODESTA, Ctes. 1283, 35-2582. Hoy 22 hs. 6º año triunfal: THELMA BIRAL en:
COQUELUCHE
y gran elenco. Miércoles reb 50%.

★ COMICO, Cor'tes 1280, 35-2108 Hoy 22 hs.:
LA COCINA
de Arnold Wesker. Direc.: Jorge Macker. Escenog.: G. De La Torre, Jorge Hacker. Premio Moliere 1974

★ DEL CENTRO, Sarmiento 1249, - 35-9763. Hoy 22 hs.:
ESPERANDO LA CARROZA
De Jacobo Lagsner. Dir.: Villanueva Cosse. Platea $ 50.

★ ESTRELLAS - Riobamba 280
T. E. 46-6759
HOY, 21 y 23 hs.
ANTONIO GASALLA
y elenco en
"ABAJO GASALLA"
• • •
HOY, 21 y 23 hs.
CIPE LINCOVSKY
EN
"GRACIAS"
• • •
HOY, 21 y 23 hs.
ORQUESTA DE SEÑORITAS

★ FLORIDA, Florida 165, (Galería Güemes), 30-5360. Follies Bergere en París. Radio City en New York, en Buenos Aires Teatro Florida. Hoy estreno:
LA MAGIA DEL STRIP-TEASE
Con las vedettes del Florida y grandes atracciones. Cont. lunes a jueves de 13 a 21 hs. Viernes de 13 a 23 hs. Sáb. de 18 a 1.30 hs.

★ EL NACIONAL, Ctes. 960, 45-7800 Refriger. Hoy 22 hs.:
N. MARSHALL - E. BERENGUER
JORGE LUZ
EL PEQUEÑO MARSHALL
LUZ ILUSTRADO
con E. Pinti y la estrella
KAREN MAILS

★ MAIPO, Esmeralda 413, 392-1882 Hoy 21 y 23 hs.:
LOS VERDES ESTAN EN EL MAIPO
JAVIER PORTALES - MIMI PONS
NORMA PONS - TRISTAN - MARIO SANCHEZ - PEDRO SOMBRA
A. Irizar - M. Jordán - Guadalupe y PEGGY SOL
(P|18). Dir.: GERARDO SOFOVICH.

★ ODEON, Esmeralda 367, 45-3635 Hoy 21.30 hs. Por 1ª vez en Bs. As. "Acuario" equipo de teatro en.
LAS CRIADAS
De Jean Genet. Miérc. 50 %.

★ REGINA, Sta. Fe 1235, 41-3709 Hoy 22 hs. F. Luppi, H. Padilla, N. Cullen y B. Gianola:
EL GRAN DESCHAVE
De De Cecco y Chulak. Dirección Carlos Gandolfo.

★ TABARIS, Cor'tes 827, 392-6694. Cont. dde. 15 hs. Paco Parra pres.:
SEXOMANIA 75
Con las estrellas: Marta Maciel, Mara, María Eva Ingrid Mayer, María Rosa y con la actuación especial de Roberto Rey, Mr. Manosperta, Los del Cerrillo, Alicia Lara y Carlos Romero "Romerito".

CAFES-CONCERT

★ ALVEAR MUSIC HALL, M. T de Alvear 1252, Valeria Pani en: THE ROBOT STRIP 76 Erotique Show. (P|18|a.) Martes a domingo 21.30 y 23.15 hs. Sábado también trasnoche 1.15 hs. Refrig.

CINES

★ A.B.C. Esmeralda 506, 392-9506 Cont. Refriger. Desde 10 a 3 horas. En escena en vivo. Gran estreno 1976. Románticas y arrebatadoras nuestras chicas dan la hora. En pantalla. Estreno: Hagamos el amor en serio. Viernes y sábados trasn. (P|18|a.)

★ ADAN, Corrientes 959, 392-6115 A las 13, 15, 17, 19.5, 21.10, 23.15:
PERFUME DE MUJER
con V. Gassman, A. Belli y A. Momo; 14.40, 16.40, 18.45, 20.50, 22.55: Notic. Sáb Trasn. (P|18|a)

★ ALFA, Lavalle 842, - 392-1114. A las 13.30, 15.30, 17.30, 19.30, 21.20 y 23.20 hs.:
EXTRAÑOS GEMELOS
J. Geeson, M. Redgrave. (P|18|a.) 13, 15, 17, 19, 21 y 23 hs.: Notic.

★ ALFIL, Cor'tes 1753, 40-7575|5680. Refriger. 14.20, 16.30, 18.45, 21, 23:
AGUIRRE, LA IRA DE DIOS
Ganadora del Gran Prix espec. en el festival de Cannes. (P|18|a.) 16, 18.15, 20.30 y 22.45 hs.: Notic.

★ AMBASSADOR, Lavalle 777, - 392-9700. 13.20, 15.45, 18.15, 20.40 y 23.10 hs. La película del año:
SHAMPOO
con W. Beatty, J. Christie, Goldie Hawn. Direc. de Hal Shby. (P|18). A las 13, 15.25, 17.55, 20.25 y 22.50 hs.: Notic.

★ AMERICA, Callao 1057. Estreno. Warren Beatty, Julie Christie, Goldie Hawn en:
SHAMPOO
13, 15.25, 18, 20.35 y 23.10 hs. P|18. Hawn. Direc. de Hal Asbby. (P|18). 15.5, 17.35, 20.10 y 22.45: Not. Arg.

★ ARIZONA, Lavalle 727, 392-6967 13, 16.25, 19.50, 23.15 hs.:
JOE Y MARGARITO
14.40, 18.5 y 21.30 hs.: Carambola. S|R. Extr. doble prog. Continuado. Sábado trasnoche.

★ ARTE, D. Norte 1156, 35-7934. A las 14, 16.15, 18.30, 20.50 y 23.10: Isadora, con V. Redgrave y J. Fox. (P|18|a.) Trasnoche: Las fresas de la amargura.

★ ATENEO, Paraguay 918, 31-2888 A las 14, 16, 18 y 20 hs.: El antílope mágico; 14.30, 16.30, 18.30 y 20.30 hs.: Jim, el conejo. Dib. An. hablados en castellano. Prec. reb. de jueves a domingo: $ 50. Próx.: El chanchito picarón.

★ ATLAS, Lavalle 869, 392-19366. Hoy a las 13.20, 15.45, 18.15, 20.45 y 23.10 hs.:
A MEDIANOCHE VA LA RONDA DEL PLACER
(P|18|a.) Con V. Gassman, C Cardinale, M. Vitti. Color. 15.30, 17.50 20.20 y 22.50 hs.: Notic. Argentino. Sábado trasnoche 1.15 hs.

★ A. KRAFT, Florida 683, 392-2775. A las 13.15, 15.15, 17.10, 19.10, 21.15 y 23.20 hs., de F. Ford Coppola:
DOS ALMAS EN PUGNA
con James Caan. (P|18|a.) Color. Notic. Hoy trasn. 1 h.: Notic. y Raga, con R. Harrison.

★ AVENIDA, Av. de Mayo 675, 33-6626. Cont. Ref. 11, 11.45, 17.30, 20.55 Los italianos y el amor; 12.30, 15.55 19.20 y 22.35 hs.: Tu cuerpo y el mío. color. (P|18|a.)

★ BETA, Lavalle 925 35-1850, — 14.15, 17, 19.45 y 22.25 hs.:
TERREMOTO
Con Ch. Heston, A. Gardner y G Kennedy. (P|14.) Sáb. Trasn. 1.15.

★ BIARRITZ, Suip. 482, 392-6356. Refriger. 14.20, 17.10, 20 y 22.50. James Caan y John Houseman en:
ROLLERBALL
13.50, 16.40, 19.30 y 22.25· Varied. y Notic. (P|18|a.) Tecnic. 70 mm. Sábado trasnoche 1.20 hs.

★ BBROADWAY, Corrientes 1155, 35-2343|2921. A las 12.30, 14.30, 16.35 18.40, 20.55, 23.15 hs.:
TOMMY
Opera Rock, creación del conj. inglés The Who, con R. Daltrey y A. Margret, etc. (P|m|18|a.) 14.15, 16.20, 18.25, 20.40 y 23 hs.: Notic. Loc. vta. 2 das ant. Sáb. Tras. 1.15.

★ CALLAO, Callao 27, 40-1898. - Refriger. 14.20, 16.35, 18.50, 21 y 23.15 hs.:
Tommy
Con A. Margret y J. Nicholson. Dir.: K. Russell. (P|m|18). 16.10, 18.25, 20.35 y 22.50: Noticiero.

★ CAPITOL, Sta. Fe 1848, 44-2379 Refriger. 13.50, 16, 18.15, 20.50 y 23.10 hs. C. Carcinale, V. Gassman, M. Vitti, G. Giannini en:
A MEDIANOCHE VA LA RONDA DEL PLACER
(P|18|a.) Tech. 15.40, 17.50, 20.25 y 22.45 hs.: Notic.

★ CERVANTES, Belg. 1820, 38-2698 Cont. 16, 19.35 y 23.10 hs. Peter Breck: Mi adorado Benji; 14.10, 17.35 y 21.10: La aventura es la aventura. L. Ventura. (S|R.)

★ CINEMA UNO, Suipacha 460, - Refriger. A las 14, 16.10, 18.30, 20.50 y 23.15 hs.:
TOMMY
Direc.: Ken Russell. O. Reed y A. Margret. (P|18|a.) 13.45, 15.55, 18.10 20.30 y 22.55 hs.: Notic Arg.

★ CINEMATECA (Teatro SHA) - Sarmiento 2255, 48-2170. A las 15, 19 y 23 hs.: Sin aliento (1959), de J. L. Godard, con J. P. Belmondo; 17 y 21: Vivir su vida (1962), de J. L. Godard, con Annakarina. (P|m|18|a.)

★ COSMOS 70, Ctes. 2040, 49-0862. Refriger. 14, 16.25, 18.50, 21.15 y 23.30 hs.:
HABIA UNA VEZ UN LINCE
Magicolor. En castellano. a las 15.20, 17.45, 20.10 y 22.35 hs.: Dibujos animados. Colores.

QUE DAN EN EL...

★ ELECTRIC, Lav. 836, 392-1846 Cont. desde 13 hs. Una fuga a toda vela; Conexión en Hong Kong. S|R.

★ EMPIRE 74, H. Yrigoyen 1934 47-8770. Pl. $ 56. 14, 17.45 y 21.30: Crimen en el expreso de Oriente; 16.5, 19.50 y 23.30: Un árbol de hojas rosas. (P|14|a.)

★ GAUMONT, Rivad. 1635, 40-3050 15.10, 17.50, 20.30 y 23.10. La más sensacional persecución con el ritmo del cinerama:
VACACIONES EN ESPAÑA
14.30, 17.10, 19.50, 22.30: Notic. y En la era del jet sobre los Alpes (S|R.)

★ GLORIA, Av. Mayo 1225, 336966. Esp. Cont. El amor brujo, A. Gades; La vil seducción. A. Gadé. Color. (P|18|a.)

★ GRAN MITRE, B. Mitre 1332 38-5130. A las 17.20 y 22.20 hs.: El gran escape; 15 y 20 hs.: Operación trueno; 14.30, Varied. Cont. desde 14.30 hs. (P|14|a.)

★ G. REX, Cor'tes 857, 392-8000. 13.15, 15.40, 18.10, 20.40 y 23.10. Peter Sellers, Ch. Plummer, C. Schell y H. Lom, en:
EL REGRESO DE LA PANTERA ROSA
(S|R.) Direc.: B. Edwards. Mús.: Henry Mancini; 13, 15.15, 17.45, 20.15 y 22.45 hs.:Notic. Sáb Trasn. 1.20.

★ G. SPLENDID, Sta. Fe 1860. 44-0808|7204. Refr. 15.35, 10, 22.25: 19 y 22.25 hs.
INFIERNO EN LA TORRE
15.5, 18.30, 21.55: Notic.

★ G. VICTORIA, Av. Mayo 882. 34-1493. Cont. de 8 a 3 hs.: Hotel alojamiento; Sexoanálisis; Los doctores las prefieren desnudas. P|18.

★ IDEAL, Suipacha 378, 35-3300. Refrig. 14, 16.15, 18.35, 20.55, 23.20:
LA ISLA MISTERIOSA Y EL CAPITAN NEMO
15.50, 18.10, 20.30 y 22.50 hs.: Not.

★ IGUAZU, Lavalle 940, 392-4431. 12.35, 15.20, 17.50, 20.25 y 23 hs. J. Mason, en:
MANDINGO
Tech. (|18P|a.) Violencia, odio y sexo; 15, 17.30, 20.5, 22.40: Notic. Sábado Trasn. 1.30 h.

★ LIBERTADOR Ctes 1334, 46-7443 14.45, 16.50, 19, 21.10 y 23.20 hs.:
EL AMOR DEL CAPITAN BRANDO
(P|18|a.) Con Ana Belen, F. Fernan y G. J. Gamboa. Dir.: J. De Armiñan. Eastmanc. 14.15, 16.30, 18.40, 20.50 y 23 hs.: Notic. Sábado trasnoche 1.20 h.

★ LOIRE, Cor'tes 1531, 49-1900, Refrig. 14, 15.40, 17.25, 19.10, 21 y 23 hs.:
TRAFICO PESADO
Dibuj. animados estrictamente para mayores y gente muy adulta. (P|18|añ.)

★ LORANGE, Cor'tes 1372, 45-7386 Refrigerac. 14.45, 18.25, y 22 horas. Un filme de F. Ford Cóppola:
EL PADRINO
(2ª parte). (P|18|a.) Con Al Pacino, Robert De Niro; Robert Duvall; Lee Strasberg. Música: Nino Rota; 14.25, 18 y 21.40 hs.: Notic.

★ LORCA, Corrientes 1428, 40-5017. 13, 14.30, 16.15, 18, 19.50, 21.40, 23.30 y Sáb. Trasn. 1.10 h.:
RECUERDOS DEL FUTURO
S|R. Copia nueva. 16, 17.45, 19.30, 21.20 y 23.10 hs.:Notic.

★ LORENA, Cor'tes 1551, 46-7501 Refriger. 13.40, 15.35, 18, 20.25 y 22.50 hs. De Mel Brocks:
EL JOVEN FRANKENSTEIN
(P|18|a.) Con Gene Wilder, Peter Boyle y Gene Hackman. Sáb. Tras. 1.15 hs.

★ LOS ANGELES, Ctes. 1770, - 40-3742 y 45-2405. Primera sala del mundo consagrada a
WALT DISNEY
en su 109 Aniversario. Hablada en castellano: 13.30, 15.35, 17.45, 19.55 y 22 hs. Estrena: Prestame el auto papá; 14.10, 16.20, 18.30, 20.40 y 22.50, en ¡Copia nueva!
LA NOCHE DE LAS NARICES FRIAS
Largo metraje de dibujos animados Próximamente: Dumbo.

★ LOSCAR, Cor'tes 1743, 40-6100 Refrig. 13.20, 15.25, 17.45, 20.15 y 22.45 hs.:
MANDINGO
con J. Mason, S. George y K. Norton. (P|18|a.)

★ LUXOR, Lavalle 669 - 392-3893 13.15, 15.35, 18.5, 20.35 y 23.5 hs.
EL JOVEN FRANKENSTEIN
Filme de Mel Brooks con Gene Wilder, Peter Boyle, Gloris Leachman y Gene Hackman. (P|m|18)., 13, 15.15, 17.40, 20.10 y 22.40 Not Arg Sáb. Trasn. 1.35 h

★ MAJESTIC, Pueyrredón 230, - 87-9636. Doble prog. Pl. $ 566. Ref. Cont. de 14 a 0.30. A las 14, 19, y 22.30 hs.: Notic.; 14.30, 17.30 y 21: Karate al rojo vivo en; El vengador de Shantung contra los 7 tigres; 15.50, 19.20 y 22.55 hs.: Joe y Margarito. Lunes a miérc. $ 28. Sáb. 0.50 h. Trasn.: Monterrey Pop.

★ METRO, Cerrito 570, 35-1219. - 14.45, 18.25 y 22 horas. Ganadora de 6 Oscar. ¡La mejor película del año! (2ª parte).
EL PADRINO
(P|18|a.) Color. Al Pacino, Robert de Niro, Diane Keaton; 14.20, 18 y 21.35 hs.: Notic. Sáb Trasn. 1.30

★ METROPOLITAN, Cor'tes 1313 40-1044|0816. Refrigerac. 14, 16.15, 18.35, 20.55 y 23.20 hs. De Julio Verne:
LA ISLA MISTERIOSA Y EL CAPITAN NEMO
con O. Shariff y G. Tinti, en Tec. 15.50, 18.10, 20.30 y 22.50: Notic. Sáb. Trasn. 1.15 h. avant-premier de: No hay humo sin fuego, con A. Girardot, M. Dare y M. Bouquet

★ MONUMENTAL, Lavalle 780, - 392-4815. 14.45, 18.25 y 22 hs.:
EL PADRINO
(2ª parte). (P|18|a.) Al Pacino, Robert de Niro, R. Duvall, D. Keaton. 14.20, 18 y 21.45 hs.: Notic. Sábado trasnoche

★ OCEAN, Lavalle 739, 392-1515 13, 15, 17, 19.5, 21.10 y 23.15 hs., con Terence Hill y Bud Spencer:
DOS MISIONEROS REBELDES
S|R. En Tech. J. P. Aumont y C. Bronzi. Dir.: P. Rossi; 14.35, 16.35, 18.40, 20.45 y 22.50 hs.: Noticiero Sábado trasnoche 1.30 hs.

★ OPERA, Corrientes 560, 35-1335 12.30, 15.35, 19 y 22.25 hs. Superproducción de Irwin Allen:
INFIERNO EN LA TORRE
18.30 y 21.55 horas. Notic. Loc. vta.

★ PARAMOUNT, Lav. 845, 392-9996 13, 15, 17, 19, 21, 23.20 hs.:
UNA VALIJA DIPLOMATICA
(P|18|a.) Un filme de G. Lautner, M. Dare, J. P. Marielle. Color; 14.35, 16.35, 18.35, 20.35, 22.55 hs.: Notic. Sábado Trasn. 1.30 h.

★ PARIS, Lavalle 760, 392-2016. - A las 13.25, 16.45, 20.5 y 23.25 hs.: Los gloriosos bastardos; 14.55, 18.15 y 21.35 hs.: Como me enseñaron a amar. (P|18|a.) Sáb. Trasn 1, 20.

★ PLAZA, Cor'tes 939, 392-7577. 14.20, 18.5 y 21.40 hs. P. Newman y Eva Marie Saint en:
EXODO
14, 17.40, 21.25 hs.: Notic. y Var

★ PREMIER, Ctes. 1565, 46-2113. 13.30, 15.55, 18.15, 20.45 y 23.10:
EL REGRESO DE LA PANTERA ROSA
(S|R.) P. Sellers y Ch. Plummer; 15.30, 17.55, 20.20 y 22.45 hs.: Notic.

★ REAL CINE, Esmeralda 425, - 392-3600. Cont. 12.55, 14.50, 16.50, 18.50, 20.45 y 22.40 hs. El dibujo animado de largo metraje.
NOS LLAMAN BUGS BUNNY
A las 14.30, 16.30, 18.30, 20.25 y 22.20 hs.: Notic. Arg. (S|R.)

★ ROSE MARIE, Ctes. 780, 45-6448. A las 14, 17.10, 20.20 y 23.30 hs.: Romances en la cama; 12.20, 15.30, 18.40 y 21.50 hs.: Por orden del padrino. (P|18|a.)

★ ROYAL, Corrientes 831, 392-8509 12.20, 16, 19.40 y 23.20 hs.: Operación Dragón; 14.5, 17.45 y 21.25. Locuras en el Oeste. (P|18|a.)

★ SANTA FE 1, Av. Sta. Fe 1947 Hoy estreno a las 14.20, 18.5, 21.50:
EL PADRINO
(2ª parte). Con Al Pacino, Robert Deniro, Lee Strasberg. Gan. de 6 Oscares. Dirig. por F. F. Coppoua. (P|18|a.) Notic. Arg. 17.45 y 21.30.

★ SANTA FE 2, Av. Sta. Fe 1947 Hoy 14, 16.20, 18.40, 21 y 23 hs.:
EL JOVEN FRANKENSTEIN
Una realización de Mel Brooks, c. Gene Wilder, P. Boyle y M. Fellman. (P|18|a.) Notic. Arg.) A las 16, 18.20, 20.40 y 23 hs.

★ SARMIENTO, Lav. 852, 392-3338. 13, 15, 17, 19, 21 y 23.10 hs. Una encantadora película para grandes y chicos:
MI ADORADO BENJI
14.30, 16.30, 18.30, 20.30 y 22.40: Noticiero.

★ S. LAVALLE, Lav. 921, 35-0235 Cont. 12.20 hs Pl. $ 50. 14.45, 18.55 y 23.10 hs., en Tecn.: Espías; 12.30 16.45 y 20.55 hs.: Permiso de amor hasta medianoche. J. Caan. (P|18).

★ STUDIO, Sta. Fe 2541, 821-5845. 14, 15.35, 17.25, 19.15, 21.10 y 23. Rock-Horror:
UN FANTASMA EN EL PARAISO
Mús.: P. Williams. Próx.: Eran diez indiecitos.

★ SUIPACCHA, Suip. 442, 392-1195 Día del atentado; Toque de distinción; Notic. Jueves a dom. $ 50. Lunes a miére. $ 25. Sáb. Trasn.: Busco mi destino.

★ TROCADERO, Lav. 820, 392-1455 13, 15, 17, 19, 21 y 23.10 hs.:
DINERO SANGRIENTO
con L. V. Cleef y Goyo Peralta; 14.40, 16.40, 18.40, 20.40 y 22.50: Notic. Arg. (P|18|a.) Sáb. Trasn.

CINES DE BARRIO

ALMAGRO

★ LORIA, Rivadavia 3058, 87-1436 16.15, 19.35 y 23.15 hs.:Maricos de vacaciones; 14.35, 18 y 21.30 hs.: Los doctores las prefieren desnudas... Cont. (P|18|a.)

★ PALACIO DEL CINE, Rivadavia 3636, 812-4818. Cont. 15.30, 19.10 y 22.45 hs.: El regreso de la Pantera Rosa; 14, 17.30 y 21.5 hs.: En fuga de su destino. Color. (S|R.)

★ ROCA, Rivadavia 3753, 812-1517 Cont. Refriger. A las 14.15, 16.55, 19.50 y 22.45 hs. Notic. y Había una vez un lince; 15.35, 18.30 y 21.20 hs. S|R. Tren estación cielo. Jueves: No hay humo sin fuego y Brancaleone en las Cruzadas.

BELGRANO

★ BELGRANO, Cabildo 2356, 73-5691. A las 14.30, 17.20, 20.20 y 22.50 hs.: El regreso de la Pantera Rosa; 16.30, 19.25 y 20.20: Los Beatles y Varied. (S|R.)

★ CUMBRE, G. del Río 4127, - 70-5572. Festival del Pájaro Loco; Y ahora mi nombre es Nadie; Not. S|R.

★ CABILDO, Cabildo 2347, 73-3852 14.30, 18.30, 22.30: La isla misteriosa y el capitán Nemo; 16.40 y 20.40· La cuarta víctima. Cont. S|R. Sábado trasn.

★ GRAL. BELGRANO, Cabildo 2165. 781-7200. 16, 19.30 y 23: Mi adorado Benji, 14.20, 17.35 y 21.5: La aventura es la aventura. 19.15 y 22.45: Noticiero.

★ G. PAZ, Cabildo 2702, 781-1112 Cont. 14.45, 18.50 y 23 hs.: Schampoo; 16.50 y 21 hs.: Buster y Billie; Notic. Refrig. (P|18|a.)

★ GRAN SAVOY, Cabildo 2329, - 781-6500. 14.40, 18.35 y 23 horas: Dos misioneros rebeldes; 16.20 y 20.45 hs.: Los intrépidos en sus máquinas voladoras; Notic. S|R. Cont. Sábado trasn.

★ LIDO, Av. Cabildo 3241, 701-2996 Operación trueno; Notic.; Simón el bribón. (S|R.)

★ MIGNON, Juram. 2433, 73-3899. Estreno. 16, 19.35 y 23 hs. Un filme de R. Bakahi: Tráfico pesado; 14.10, 17.45 y 21.15 hs.: NASH. P|18.

★ RITZ, Cabildo 675, - 771-0636. A las 14.20, 18.30 y 22.40: Amarcord; 16.30 y 20.40: Espantapájaros. P|18. Sábado trasno.

★ ROSEDAL, Serrano 2454, 774-3101. Dos misioneros rebeldes; 14, 17.50 y 21.30 hs.: Los cuatro pícaros ladrones; 15.50, 19.45 y 23.10. Cont. (S|R.)

BOEDO

★ CUYO, Boedo 858, 97-6975. Cont 14.35, 18.45 y 22.35: Shampoo; 16.35 y 20.45: Flor de cactus, Tecnolor. Sábado trasn. (|1P8|a.)

★ EL NILO, Boedo 1063, 97-2984 16.10, 19.35 y 23 hs.: Texas a través del río; 14.30, 17.55 y 21.20: El muchacho del Arco Iris. Cont. (S|R.)

★ GRAN S. JUAN, S. Juan 3246 97-4293. Isabel Sarli en: Furia infernal; Fuego; Lujuria tropical. - (P|18|a.)

★ LOS ANDES, Boedo 777, 97-4233 Contin. 16.25, 19.45 y 23.20 hs.: Mi adorado Benji. Tecn. Peter Breck; 14.50, 18 y 21.20: La aventura es la aventura. (S|R.)

★ MODERNO, Boedo 937, 97-8601 Aventuras de un bribón; 5 locos de fiesta; Rescate por un muerto. (S|R.)

★ NAT. PALACE, S. Juan 2461 941-1723. A las 17.30 y 22.45: Rod Steiger en: El día del atentado; 15.35 y 20.55: Cuando es preciso ser hombre; 14 y 19.20: Enséñame a vivir. (P|18|a.)

★ NVO. SELECT, S. Juan 2540. 941-5908. 17.30 y 22.15: El atleta más grande del mundo; 15.50 y 20.35 hs.: Los hijos del capitán Grant; 14.30 y 19.15: Snopy, vuelve a casa. S|R. Platea $ 40.

COLEGIALES

★ A. THOMAS, A. Thomas 841. 51-1999. A las 15.10, 18.50, 22.40: Mi adorado Benji; 17 y 20.40: Un loco lindo en Nueva York; Var. S|R.

★ ARGOS, F. Lacroze 3454, 51-0672 16.35, 19.45 y 23.10 hs.: Había una vez un lince; 14.50, 19.15, 21.25: Tren estación cielo; 16.20, 22.50: Notic. S|R. Jueves: No hay humo sin fuego y El gato de las nueve colas.

★ ATALAYA, Córdoba 4633, 773-0700. A las 14.15, 18.45 y 23.15: Los cobardes viven bien; 16 y 20.30. Donde las águilas se atreven. P|14. Continuado.

★ RIALTO, Córdoba 4287, 86-8764 El joven Frankenstein; Cuatro sospechosos.

FLORES

★ COLISEO, Bonorino 36, 631-6181 16, 19.30 y 22.50: El muchacho del Arco Iris; 14.30 y 21.15: Texas a través del río. (S|R.)

★ CONTINENTAL, Carabobo 945. 631-2218. Cont. 14.20 hs. Operación Trueno; Un hombre y una mujer. P|14.

★ FENIX, Rivad. 7802, 612-3858. Cont. 15, 18.45 y 22.30 hs.: Notic. y El último aventurero; 17 y 20.45: El conde de Montecristo. (S|R.) Próx.: La isla misteriosa y el capitán Nemo.

★ FLORES, Rivad. 6601, 631-3701 16, 19.30 y 23 horas: Mi adorado Benji; 14.10, 17.40 y 21.5: La aventura es la aventura. Notic. S|R.

★ G. PRIX, Gaona 3263, 59-2551 15.30, 19 y 22.30: Mi adorado Benji; 17.10 y 20.45: El paraíso viviente. (S|R.)

★ GRAN RIVADAVIA, Riv. 8636 69-1356. El festival del Pájaro Loco; Ahora mi nombre es Nadie. Notic. S|R.

★ LOPE DE VEGA, L. de Vega 1711, 567-4343. A las 14.55, 18.25 y 23.20 hs.: El joven Frankenstein; 16.45 y 20.35: Operación matar. P|18.

★ MORENO, Rivad. 5050, 90-4303. 15.55, 19.15 22.45: El adorado Benji; 14.20, 17.25, 21: Cinco locos en España, colores. S|R.

★ PUEYRREDON, Rivadavia 6871. 612-0389. Refrigeración. Cont. Hoy, 16.10, 19.30 y 22.55: Notic. y Había una vez un lince; 14.30, 17.50 y 21.15: La cenicienta. Próx. No hay humo sin fuego. S|R.

★ RIVERA INDARTE, R. Indarte 44, - 612-5500. - 14.50, 18.55 y 22.55: Shampoo; 16.55 y 21: Flor de cactus. Notic. P|m|18|añ.

★ SAN JOSE, Rivadavia 7350, - 611-5989. Cont. desde las 13 hs.: Una pistola para Ringo; Donde fue a parar el séptimo de caballería. (S|R.).

★ SAN MARTIN, Rivadavia 7060. 612-5416. - Not. Los intrépidos en sus máquinas voladoras; Tiempos modernos.

LINIERS

★ GRAN LINIERS Av. Gral Paz 47. - 653-2266. Shampoo; 14.10, 18.10 y 22.20 Flor de cactus; 16.10 y 20.40.

★ MARTIN FIERRO, Av. Gral. Paz 47. - 653-2266. El regreso de la pantera rosa; 14.20, 18.30, 22.30 Jugernaut; 16.20 y 20.30. P|m|18|a.

★ ODEON, Montiel 160, 641-7673. 15.50, 19.20 y 23.5: El joven Frankenstein; 14, 17.30 y 21.10, Operación matar (P|m|18|a).

MATADEROS

★ ALBERDI, J. B. Alberdi 6165. 68-0496. - 15.55, 19.15 y 22.30 hs.: Dos misioneros rebeldes; 14.10, 17.30 y 20.45: El perro más grande del mundo. S|R.

★ BUENOS AIRES, Av. del Trabajo 5127. - 68-2525. Cont. 16.10, 19.30 y 22.50: Carambola; 14.30, 17.50 y 21.10: Cinco locos mosqueteros. S|R.

★ EL PLATA, J. B. Alberdi 5751, 68-1118. Cont. 16.10, 19.30 y 23 hs. Peter Breck en: Mi adorado Benji; 14.20, 17.45 y 21.15: 5 locos en España. (S|R.)

★ GRAN LUGANO, - Murguiondo 4062, - 601-3457. Cont. (P|m|14|a). 15, 19 y 22.45: El horror de Krankenstein; 17, 20.45: El doctor Jekyll y la bestia. Sáb. Trans. Concierto para Bangladesh.

PARQUE PATRICIOS

★ PABLO PODESTA, Rioja 2153. 91-1355. - Laberinto; Crónica de un marido infiel; Paolo el ardiente. (P|m|18|añ).

★ RIVAS, La Rioja 2054, 91-1841. Conexión en Hong Kong; El regreso del alto rubio. Notic. S|R.

★ SAENZ, Av. Sáenz 449, 91-8455. Carambola 16, 19.20 y 22.30 hs.; 14.20, 17.30 y 20.45: Ninguno de los tres se llama Trinity. Cont. S|R. Juev.: El joven Frankestein.

SUR

★ CONSTITUCION, Bdo. Irigoyen 1414, - 23-0248. Cont.: 15.30, 19.15 y 23: Los cobardes viven bien; 15.30, 17.15 y 21: Como robar el mundo, color. P|m|14|añ.

★ DANTE, - Alte Brown 1242, - 21-6184. El vengador de Shantung; Contra los siete tigres; Océano. S|R. Notic.

★ OLAVARRIA, - Olavarría 656. 21-0454. Cont. 14.45, 18.45 y 22.30: Carambola; 16.45 y 20.30: Joe y Margarito.

VILLA DEVOTO

★ ACONCAGUA, Av. Mosconi 3360. 571-5208. Notic. El coloso en llamas; Yo no se nada pero diré todo. (P|M|14|A).

★ DEVOTO, N. York 3330, 50-1443. Romance en la cama; El lenguaje del amor; Desnuda en la arena; Como me enseñaron a amar a las mujeres.

★ PARQUE, Cuenca 3256, 50-1448. El festival del pájaro loco; Ahora mi nombre es nadie. S|R.

VILLA URQUIZA

★ EDEN, - Bauness 3561. 51-2135. Cont. Una vez no basta; El bebé de Rose Mary. P|18|añ).

★ 25 DE MAYO, Triunvirato 4438. 51-1859. - 14.50, 18.45 y 22.30: Los cobardes viven bien; 16.35 y 20.30: Como pescar un marido. P|m|14|a.

GRAN BUENOS AIRES

★ AVELLANEDA - Gral. Roca - Operación Yakuza; Lepke el rey del hampa; La mano siniestra.
—Colonial - Racha de suerte; Roma bene; Como, cuando y con quien.
—Malpú - Shampoo; Buster y Bille.
—Mitre - El regreso de la Pantera Rosa; En fuga de su destino.
—Pte. Avellaneda - Los gloriosos bastardos, Y después los perros.
—San Martín - Mandingo; Vicente, Francisco, Pablo y los otros.
—Pueyrredón (Wilde) - El joven Frankenstein: 4 sospechosos.

★ BALLESTER - Majestic, - Perfume de mujer; Juanita nalgas de oro. (P|18|a.)
—Sarmiento - El joven Frankenstein; La explosión. (P|18|a.)

★ BURZACO - San Martín - Mi adorado Benji; Paraíso viviente.

★ CASEROS - Urquiza - El golpe; Aeropuerto 75.
—Paramount, - Perfume de mujer; Sexo loco. (P|18|a.)

★ LANUS - Las Flores - La pantera rosa; Amos del espacio
—Opera - La explosión; Policía con faldas.
—Palacio del Cine - Mi adorado Benji; Paraíso viviente.
—Rex - La isla misteriosa y el capitán Nemo; Los corsarios.
—Sarmiento - Perfume de mujer; Mi querido asesino.

★ LOMAS DE ZAMORA - Avenida - Policía con faldas; La explosión.
—Coliseo - Sexo a la siciliana; conocimiento carnal.
—Español - Texas a través del río; El muchacho del arco iris.
—Gran Lomas - Mi adorado Benji; 5 locos en España.

★ MERLO - Gran Merlo - Las aventuras de Petete y Trapito; Pasión impura.

★ MORON - Morón - Los gloriosos bastardos; Romance en la cama.

★ RAMOS MEJIA - San Martín - Dos misioneros rebeldes; El factor Neptuno. (S|R.) Sáb. Trasn.

★ SAN JUSTO - Gran Sele - Camino de Cintura 2463. El samurai; La fuga del loco; La sucia.

★ SAN MARTIN - Ateneo - El joven Frankenstein; y Operación matar.
—Gran Plaza. - Dos misioneros rebeldes; Cuatro pícaros ladrones.
—Moreno - Carambola; Joe y Margarito.

ULTIMA HORA, diario de la mañana. Registro de la Propiedad Intelectual Nº 1.277.046. Dirección, redacción, administración y talleres: Azopardo y Garay. T. E. 30-0181 al 84 y 30-7811 al 13. Director General: Delfor F. E. Otero.

SUELDO, 18%; FAMILIAR, 40% Y NO IMPONIBLE, 100%

AUMENTO: NO MENOR DE M$N. 150.000

Las remuneraciones de todos los trabajadores del país han sido aumentadas, a partir del día 1º del corriente mes, en un 18 por ciento sobre las asignaciones que se percibían al 31 de diciembre del año anterior. Asimismo, fueron incrementadas las asignaciones familiares en un 40 por ciento, también desde el 1º de enero. El incremento del 18 por ciento no podrá ser en ningún caso inferior a los 150.000 pesos moneda nacional y el salario del trabajador será corregido toda vez que sea necesario a fin de salvaguardar su valor real. Igualmente, a partir del 1º de enero, será duplicado el mínimo no imponible del impuesto a los réditos, para la cuarta categoría de los contribuyentes en relación de dependencia.

Estos fueron los principales anuncios formulados por el ministro de Economía, doctor Antonio Cafiero, al término de la expectante reunión celebrada ayer en el Palacio de Hacienda, en la que intervinieron los miembros del consejo directivo de la CGT y de las "62" Organizaciones; los ministros de Economía y de Trabajo, doctores Antonio Cafiero y Carlos Ruckauf y otras autoridades del equipo económico.

Las conversaciones se prolongaron desde las 11 hasta las 13,15, observándose que los ministros Cafiero y Ruckauf abandonaban las deliberaciones por unos instantes. Minutos antes de concluir, retornó Cafiero; Ruckauf ya lo había hecho antes y respondiendo a una pregunta adelantó que "**había bases para un acuerdo**".

♦ CONCLUYE EL CONCLAVE

Cuando concluyó el cónclave se permitió el ingreso del periodismo al Salón de Acuerdos, donde Cafiero y Herreras informaron sobre el nuevo aumento acordado. Expresó el ministro que "la política económica y social en curso procura, dentro del contexto crítico con que se desenvuelve la economía del país, que responde a factores extranacionales, en gran medida, y también a factores nacionales, la de proteger el salario real de los trabajadores como premisa insoslayable de su plan de acción".

Destacó que después de largas negociaciones con los directivos de la CGT se había llegado a un acuerdo "**por el cual a partir del 1º de enero quedan aumentadas las remuneraciones de los trabajadores en un 18 por ciento. Por otra parte, el salario familiar va a ser incrementado en un 40 por ciento. El aumento del 18 por ciento no podrá ser inferior a los 150.000 pesos moneda nacional**".

Indicó que estas medidas relativas a salarios estarán enmarcadas en un pedido de la CGT: actuar sobre los precios que registran en algunos casos subas justificadas por otro tipo de factores, "**pero en muchos de ellos la presencia de actitudes especulativas por parte de algunos comerciantes que evaden las normas existentes en materia de comercialización, y sobre los cuales caerá fuertemente el peso de la ley, porque estas prácticas abusivas generan expectativas inflacionarias mucho más allá de los factores reales**".

♦ MINIMO NO IMPONIBLE

Agregó que el nuevo nivel de salarios permitirá recuperar el salario real de los trabajadores últimamente disminuido por los mencionados aumentos de precios. **Dijo que en otros países estos momentos críticos se están soportando a costa de la desocupación y de la caída del salario real.** "Estas no son nuestras variables de ajuste, expresó. Estas están centradas en el aumento de la productividad general, en el recorte drástico del gasto público, en una legislación impositiva que grave crecientemente a los sectores que están en condiciones de poder aportar al equilibrio presupuestario". En tal sentido, anunció que a partir del 1º de enero de 1976, será duplicado el mínimo no imponible para los trabajadores en relación de dependencia, y que si los sucesivos ajustes salariales que se dieran en el año hicieran necesario una corrección de este nuevo nivel del mínimo no imponible, se atenderán los reclamos pertinentes.

Destacó que sin el esfuerzo colectivo de trabajadores y empresarios será difícil superar el problema argentino. Se dirigió a la clase trabajadora expresando que "sin ese esfuerzo (que no digo sea sacrificio personal, sino de organización y método de trabajo), no se podrá superar la crisis actual. Esto también es válido para los empresarios".

♦ VIGENCIA DEL AUMENTO

Por su parte el secretario general de la Confederación General del Trabajo, Casildo Herreras, aclaró que **los aumentos otorgados tendrán una vigencia de tres meses, o sea,, enero, febrero y marzo, y "a partir de esa fecha volveremos a discutir los nuevos aumentos salariales que comenzarán a regir a partir del 1º de abril próximo". Reiteró su preocupación por los aumentos injustificados de precios que se vienen produciendo en el país: "No queremos —dijo— que este aumento que hoy celebramos nos lo den en una mano y nos quiten en la otra". La reflexión, agregó, va dirigida a los comerciantes minoristas, a los mayoristas, a los fabricantes y a los productores. "Reitero públicamente —dijo el titular de la Central Obrera— que no queremos que sigan aumentando los precios en forma injustificada, porque la experiencia nos enseña, y eso es muy fundamental, que en la carrera de precios y salarios siempre perdemos los trabajadores".**

Por su parte, Cafiero respondió a una pregunta sobre la incidencia que tendría el aumento en el sector privado y en la administración pública. Contestó que los 150 mil pesos no serán absorbidos por este nuevo aumento. "**Los empleados públicos van a recibir como mínimo 150.000 pesos o el 18 por ciento, según lo que sea más**". A su vez Herreras aclaró que el aumento otorgado ha de abarcar a todos los trabajadores, de todas las empresas nacionales, municipales, o sea que este aumento abarca al sector privado y al sector público por igual.

Los ministros Cafiero y Ruckauf, rodeados por Herreras, Miguel y demás integrantes de la conducción obrera, al hacerse ayer el anuncio.

En cuanto al salario que se fijará a partir de abril, Cafiero señaló que si la ley que crea el Instituto de las Remuneraciones está sancionada para esa fecha, le corresponderá al Instituto. Si así no fuera, se utilizará el mismo mecanismo utilizado en esta oportunidad. Herreras exhortó ("quiero hacerlo aprovechando que está la prensa de todo el país") a los legisladores para que en forma inmediata sancionen la puesta en marcha del Instituto de las Remuneraciones "porque consideramos que es un instrumento idóneo y que es una conquista del movimiento obrero, que no debe demorarse porque está perjudicando de esa manera a los trabajadores".

♦ LUCHA CONTRA LA INFLACION

Más adelante, Cafiero se refirió a la lucha contra la inflación, destacando que no la puede realizar solamente el gobierno: "Necesita el concurso de las amas de casa y del público consumidor, para que denuncien, para que sancionen con su conducta a quienes trasgreden las normas vigentes en materia de precios", pidió que las amas de casa controlen las diferencias de precios que existen en los distintos comercios, especialmente en los precios de artículos de la canasta familiar. Reiteró que deben hacer uso de la resolución que obliga a las fábricas a vender directamente su producción de artículos de la canasta familiar, sin ningún recargo desmesurado.

Ante otra pregunta, Cafiero ratificó, enfáticamente, la política vitivinícola que desarrolló durante su gestión como interventor federal en Mendoza. Afirmó que la misma no solo fue aceptada y aplaudida por todos los sectores de la vida mendocina, sino considerada como una verdadera revolución en las actividades vitivinícolas de la provincia. El déficit de vasija vinaria de que padecía la economía vitivinícola fue solucionado y le permitió quintuplicar su capacidad de vasija vinaria.

Finalmente, Ruckauf dijo que la ley 14.250 (de Asociaciones Profesionales) está en plena vigencia y que se van a utilizar los instrumentos que dicha ley marca, respondiendo así a una pregunta sobre si se adoptarían medidas para impedir que algunos sectores laborales pretendan colocarse por encima del promedio acordado a otros sectores.

Empleados Públicos Quedan Postergados

Los empleados públicos han perdido el aumento de 150.000 pesos moneda nacional otorgado para el resto de los trabajadores a partir del 1º de noviembre último. Es decir, el decreto del P.E. que establecía ese aumento a partir del 1º de enero corriente, ha sido tácitamente anulado —o absorbido—, por el acuerdo realizado ayer entre las entidades laborales y el ministro de Economía.

En efecto, aquel decreto señalaba que ese aumento de 150.000 nacionales era el mínimo que obtendría el personal de la administración pública central en relación con el ya previsto acuerdo que culminó ayer. Y el de ayer, aclaró Cafiero, alcanza a ese sector justamente de aquella manera. El resto de los trabajadores ha obtenido un 18 % sobre sus haberes, incluidos los 150.000 mencionados, no así los del Estado que reciben ese porcentaje sobre el sueldo anterior (al 31 de octubre de 1975), perdiendo aquellos 150.000 en forma definitiva y los 27.000 del 18 % sobre esos 150.000 que todos los demás trabajadores perciben.

Cabe agregar, finalmente, que los empleados públicos del presupuesto central quedan igualmente postergados a nivel de sus pares de empresas estatales, que recibieron y seguirán recibiendo los mismos beneficios que el resto de trabajadores privados.

ALCISTAS AL ATAQUE: TODOS QUIEREN SACAR TAJADA

Los trabajadores no han cobrado aún el aumento salarial del 18 por ciento anunciado hace apenas veinticuatro horas por el ministro Cafiero, y ya lo ven devorado por un nuevo aumento de los precios. Los industriales panaderos piden un reajuste, y para el caso de que no se les otorgue amenazan con no poder "hacer frente al pago de sus obreros, con las consiguientes consecuencias sociales que ello acarrearía y el desabastecimiento que esto provocaría". Los empresarios del transporte automotor de pasajeros requieren nada menos que un 50 por ciento de aumento, "sin tener en cuenta la incidencia de los reajustes salariales" anunciados ayer. Los transportistas de cargas de la provincia de Buenos Aires aumentaron ayer sus tarifas en un 50 por ciento para el traslado de productos agrícolas y materiales de construcción. Pese a un comunicado emitido ayer por ENTel Argentina para desmentir que el miércoles último se hubiese considerado en el Ministerio de Economía un posible reajuste de tarifas, se sabe que ese reajuste es objeto de análisis en el ámbito de la Corporación de Empresas Nacionales. Subterráneos de Buenos Aires ha solicitado llevar a 500 pesos viejos el importe del cospel que ahora cuesta 350. La empresa Ferrocarriles Argentinos está a punto de aumentar sus tarifas en un 50 por ciento, lo que representará un aumento general de precios. Ante semejante panorama, no hay duda alguna de que el 18 por ciento logrado por los trabajadores para compensar el deterioro del salario real, se desvanecerá como pompa de jabón.

Como es habitual, todas las entidades patronales apoyan sus pretensiones en el indiscutible aumento de los costos. Claro está que sería preciso discutir la relación que guardan los reajustes requeridos con los incrementos reales experimentados. Y, después de todo, es inadmisible que esos incrementos deban ser absorbidos eternamente por los trabajadores, que no participan de los beneficios de la explotación industrial o de servicios sino solo en la parte que les corresponde por su propio trabajo personal. Frente al 50 por ciento de aumento inminente en los ferrocarriles, el 50 por ciento de los subterráneos, el 50 por ciento en el transporte automotor de pasajeros y de cargas ¿en qué miles de bocas insaciables habrá quedado dentro de muy poco tiempo el 18 por ciento vigente desde el 1º del corriente mes?.

Isabel Recibe al Comando Justicialista

El Comando Superior del Movimiento Nacional Justicialista se reunirá hoy, probablemente por la tarde, presidido por su titular, la señora María Estela Martínez de Perón. Las deliberaciones se llevarán a cabo en la residencia presidencial de Olivos y participarán todos los integrantes del cuerpo: Eloy Próspero Camus, Casildo Herreras, Lorenzo Miguel, Lily de la Vega, Esther Fadul de Sobrino y José Báez —que fue quien solicitó la reunión—, en razón de sustituir temporariamente este último al vicepresidente del partido, Angel Federico Robledo, quien también integra el Comando Superior.

♦ TAMBIEN LA J.S.

Si bien no se han dado a conocer los temas que se tratarán, se estima que estarán estrechamente vinculados a los últimos acontecimientos políticos y a la futura acción del justicialismo. También para la tarde, a las 17, la señora de Perón tiene concedida una entrevista a la Juventud Sindical. Por esa razón se consideraba que el viaje de la presidente de la Nación a Mar del Plata, programado para este fin de semana, sufriría una postergación.

De esta manera, la jefa del Estado realiza una serie de entrevistas con figuras representativas del quehacer gubernativo, desde ángulos que lo conforman. A las reuniones con Lorenzo Miguel, Casildo Herreras, senadores y diputados justicialistas, se agrega ahora la cúpula partidaria, sin perjuicio de las versiones que aseguran que también se contactará con sectores "rebeldes" del oficialismo, como el Grupo de Trabajo y el gobernador Calabró.

No se descarta, por otra parte, que además, la señora de Perón contemple reuniones con dirigentes de otros partidos.

♦ TRASANDINO DEL SUR

La presidente de la Nación recibirá hoy a las 11 al titular de la empresa Ferrocarriles Argentinos, Cesáreo Melgarejo; el senador nacional Buenaventura Justo Val; el diputado nacional Luis Harrington, y los señores Abel Bournaud y Carlos Prolella. Estos dos últimos son presidente y vicepresidente, respectivamente, de la Comisión Bahía Blanca del Ferrocarril Trasandino del Sur que, como se sabe, unirá dicha ciudad con la de Concepción, en el sur de Chile.

Los visitantes solicitarán a la jefa del Estado la autorización para iniciar los trabajos en el sector argentino, que comprenden el primer tramo, unos ciento treinta kilómetros entre Zapala y Lonquimay, en Neuquén.